

Juiz de Fora
2026



Juiz de Fora
Prefeitura



RAG

Relatório Anual de Gestão
de 2025

Secretaria de Saúde
SSPGES / DPIS / SPMIS



PREFEITURA DE JUIZ DE FORA

1 - Introdução
2 - Identificação



O que é o RAG ?

O **Relatório Anual de Gestão (RAG)** é um instrumento de transparência da gestão do SUS, regulamentado pela **Lei Complementar nº 141/2012 e pela Portaria de Consolidação nº 1/2017**, devendo ser apresentado no mês de Março por meio do sistema **DIGISUS**.

Em 26 de março de 2026, a Secretaria Municipal de Saúde de Juiz de Fora inseriu o RAG referente ao ano de 2025 em sistema DigiSUS, cujos dados apresenta-se a seguir para análise.



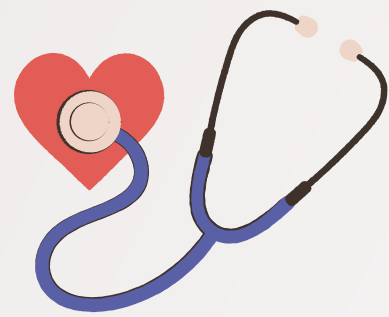

Informações Territoriais



MAPA DA MICRORREGIÃO

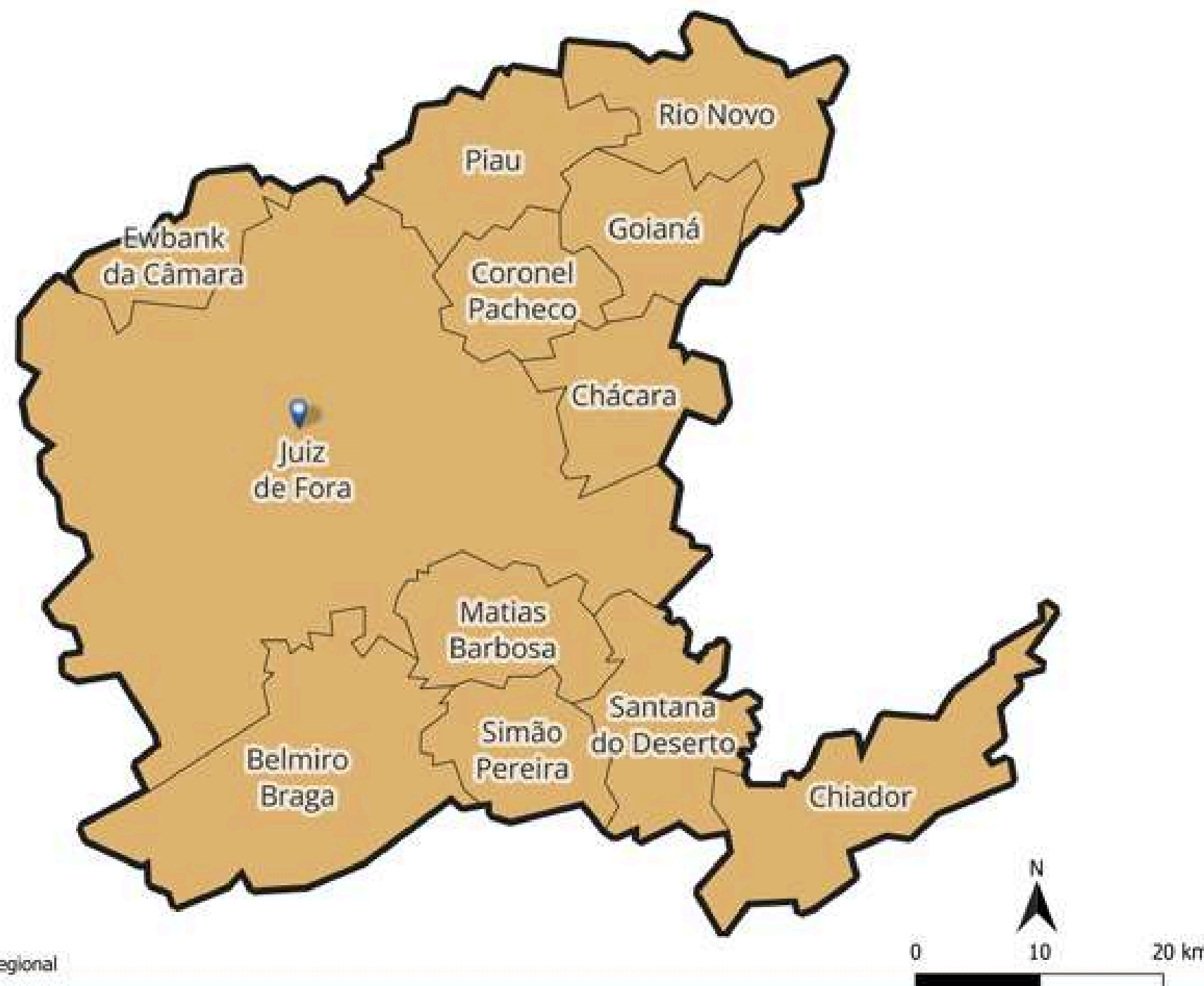

Juiz de Fora é polo **microrregional e macrorregional de saúde**, atendendo seu próprio município, mais **11 da microrregião** (população estimada de 618.994 habitantes) e **94 da Macrorregião Sudeste**. Além disso, devido à demanda e pactuações vigentes, presta serviços a **mais de 200 municípios de diversas regiões de Minas Gerais**.

PREFEITURA DE JUIZ DE FORA

3 - Dados Demográficos e de Morbimortalidade

Como se caracteriza a população de Juiz de Fora?

De acordo com dados do IBGE (2025), Juiz de Fora possui população estimada de **565.764 habitantes**.



Aproximadamente 60% da população de Juiz de Fora é SUS-dependente.

Como se caracteriza a população de Juiz de Fora?



267.894
(47,43%)



297.870
(52,74%)

- **36,9%** da população tem até 29 anos.
- **63,1%** da população tem 30 anos ou mais, sendo que **32,6%** deles corresponde a pessoas com 60 anos ou mais o que evidencia o envelhecimento populacional.

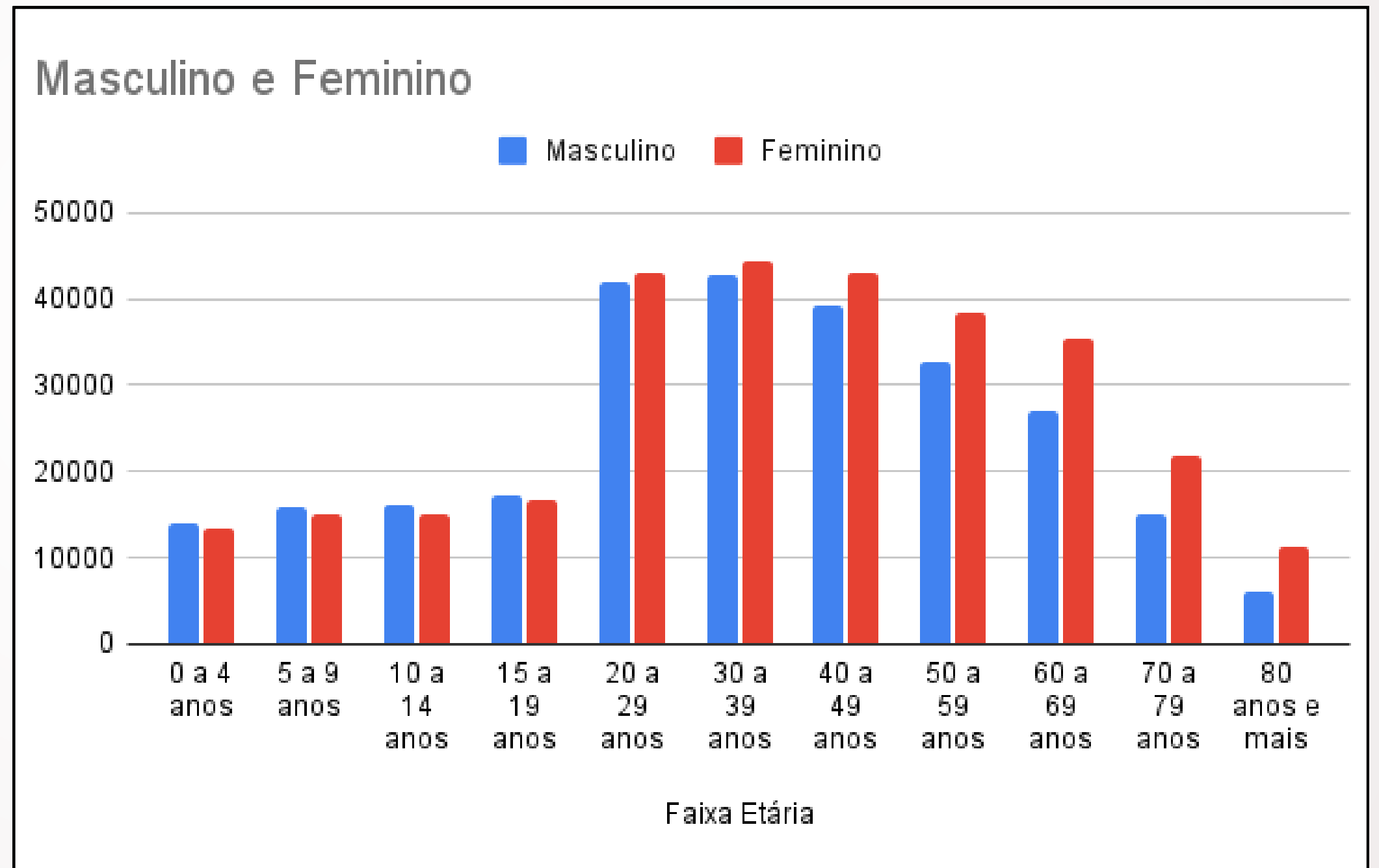

Fonte Estimativas preliminares elaboradas pelo Ministério da Saúde/SVS/DASNT/CGIAE (DataSUS/Tabnet)

Data da consulta: 17/01/2025

Taxa de Natalidade

RAG 2025

Índice de Envelhecimento

É calculada através do número de nascidos vivos x 1.000 / pelo número de habitantes do município conforme base IBGE.

O número de nascidos vivos em Juiz de Fora no ano de 2025 foi de: **5.168 nascidos;**

A taxa de natalidade foi de **9.1**

Nascidos vivos:

2022: 5.547

2023: 5.345

2024: 5.363

Juiz de Fora conta com **116.455 pessoas com 60 anos ou mais e 89.864 com até 14 anos,** resultando em um índice de envelhecimento de **29,57%**

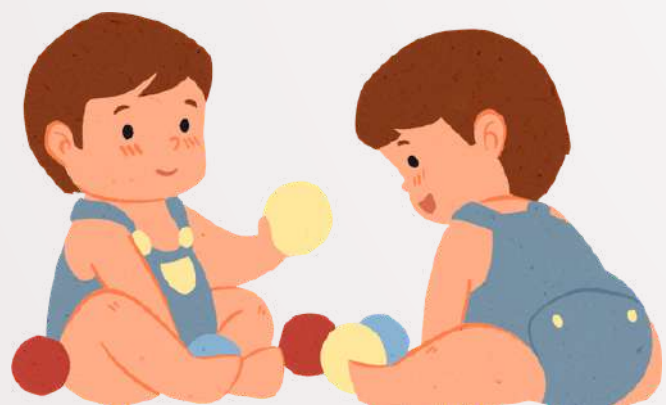

Fonte: Dados Básicos do IBGE. Acesso em: 26/05/2025
Data da consulta: 26/05/2025

Taxa de Cesárea

Taxa de Cesárea das Maternidade de Juiz de Fora - 2025:

ESTABELECIMENTO DE SAÚDE	Ano de 2025
Hospital Regional Dr João Penido	52%
Hospital e Maternidade Therezinha de Jesus	43,9%
Santa Casa de Misericórdia de Juiz de Fora	66%
Hospital São Vicente de Paulo - HTO	-
Hospital Monte Sinai	85,1%
Hospital Albert Sabin	72,8%
Hospital UNIMED Dr Hugo Borges	86,8%

As maternidades de Juiz de Fora apresentam taxas de cesárea acima dos **25% a 30%** recomendados pela Portaria nº 306/2016 do Ministério da Saúde. Observa-se que **as unidades 100% SUS apresentam os melhores resultados, embora ainda insuficientes,** possivelmente em decorrência de fatores culturais, socioeconômicos, da falta de informação e da desigualdade no acesso aos serviços.

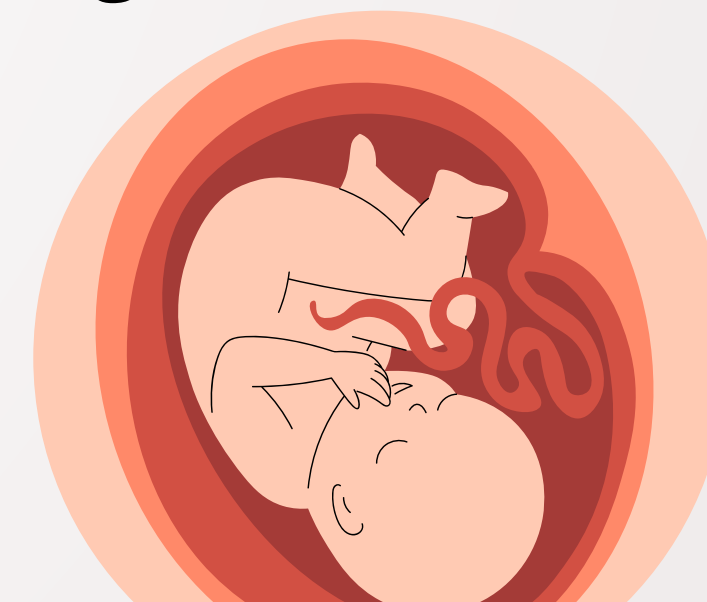

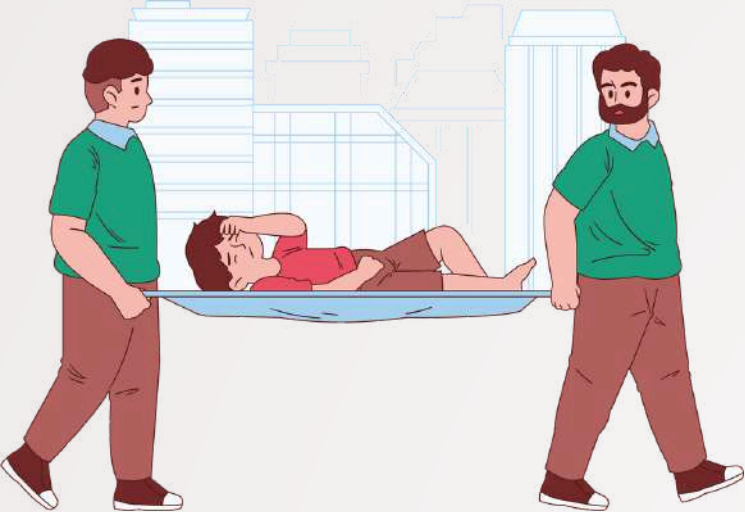

Morbidade Infantil



Os dados da saúde na primeira infância são essenciais para monitorar as metas do Plano Pela Primeira Infância (2025-2035). Nesta fase crucial para o desenvolvimento cerebral, cuidados com lazer, sono, nutrição, vacinação e interação social são fundamentais. **As principais doenças nessa faixa etária incluem infecções virais** (gripe, catapora e rubéola), problemas gastrointestinais e alergias.

Observa-se uma queda de 14% dos casos, o que representa 30 ocorrências a menos em relação ao período anterior, que apresentou 215 registros.

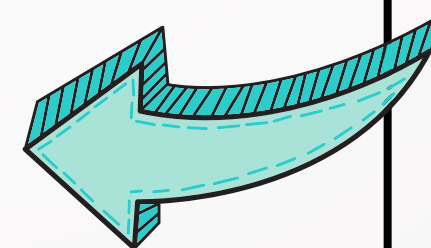

Neste recorte, as principais causas de internações hospitalares no ano de 2025 foram:

- **Doenças originadas no período perinatal** - 1.501 casos;
- **Doenças do aparelho respiratório** - 712 casos;
- **Doenças infecciosas e parasitárias** - 214 casos;
- **Lesões, envenenamentos e outras causas externas** - 185 casos;
- **Malformação congênita e anomalias cromossômicas** - 105 casos;
- **Doenças do sistema nervoso** - 119 casos; entre outras.

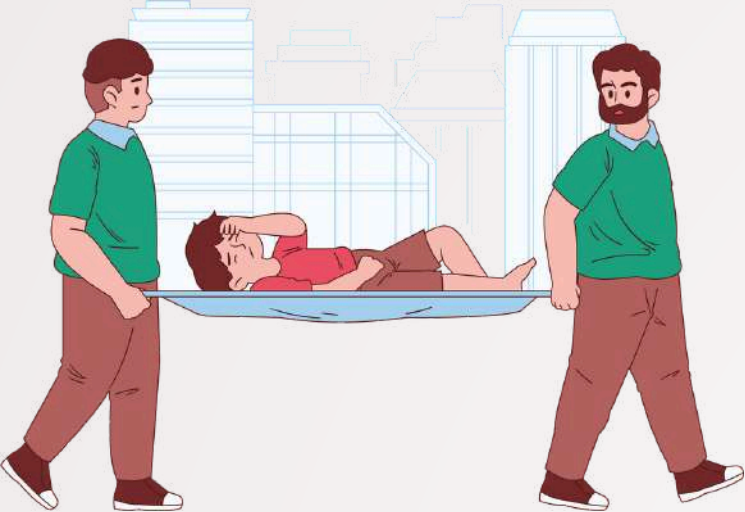

Dados Gerais de Morbidade

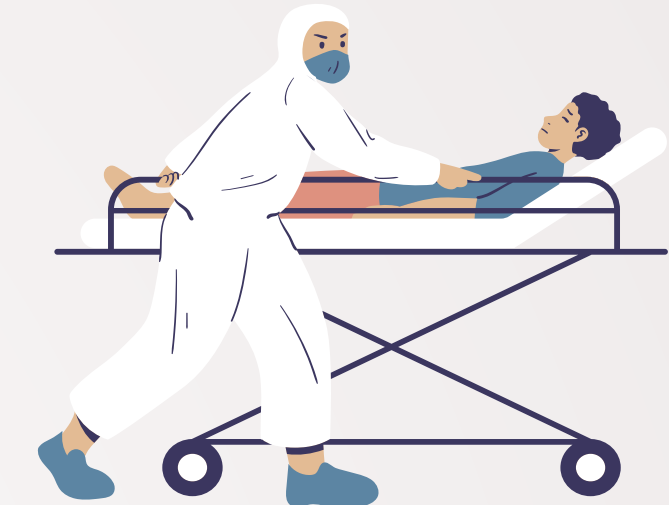

Principais casos de morbidade em 2025

1 - Doenças do aparelho circulatório	5.673
2 - Lesões, envenenamentos e outras consequências de causas externas	4.926
3 - Gravidez parto e puerpério	4.738
4 - Neoplasias (tumores)	4.268
5 - Doenças do aparelho respiratório	3.446



Das 41.369 internações registradas no ano, 35,6% foram causadas por Doenças Crônicas Não Transmissíveis (DCNT) — como doenças cardiovasculares, câncer, diabetes, doenças respiratórias, obesidade e hipertensão e por causas externas, incluindo acidentes, violência, afogamentos e envenenamentos.

Principais causas de óbito

RAG 2025

Óbitos de residentes de JF por causa CID-10 em 2025

1 - Doenças do aparelho circulatório: Hipertensão arterial, Infarto, AVC.	1.136
2 - Neoplasias (tumores) : Pulmonares, Mama e Próstata.	925
3 - Doenças do aparelho respiratório : Pneumonias, enfisema e bronquite.	668
4 - Causas externas	277
5 - Doenças do aparelho digestivo	252
6 - Doenças infecciosas e parasitárias	240
7 - Doenças do aparelho geniturinário	240
8 - Doenças do sistema nervoso	234

- Em 2025, Juiz de Fora registrou **4.818 óbitos**, representando uma redução de **6%** em relação a 2024 (5.127).
- A taxa de mortalidade foi de 8,51%.
- Homens representaram **50,26%** dos óbitos (2.422) e mulheres **49,73%** (2.394)

PREFEITURA DE JUIZ DE FORA

4 - Dados de Produção de Serviços do SUS



Atenção Primária em Saúde

RAG 2025

A produção dos serviços realizados na Atenção Primária em Saúde de JF ao longo de 2025 foi de 2.538.315 procedimentos!

Expressivo aumento nos atendimentos individuais em relação a 2024 que foi de 678.653.

As Equipes de Saúde da Família (eSF) passaram de 229 em 2024 para **238 em 2025**.

O município conta com **65 UBS**, sendo 50 urbanas e 15 rurais, e uma equipe volante que realiza atendimentos itinerantes em 5 localidades específicas.

Além das equipes eSF, há **4** de Atenção Primária (eAP), **2** de Consultório na Rua (eCR) e **2** Multidisciplinares (eMulti), totalizando **246 equipes** em funcionamento.

Produção da Atenção Básica - RAG 2025

- Atendimento domiciliar - 18.306
- Atendimento individual - 724.023
- Atendimento odontológico individual - 28.776
- Atividade coletiva - 10.226
- Avaliação de elegibilidade e admissão - 1.064
- Marcadores de consumo alimentar - 6.775
- Procedimentos individualizados - 940.940
- Vacinação - 242.033
- Visita domiciliar e territorial - 566.172

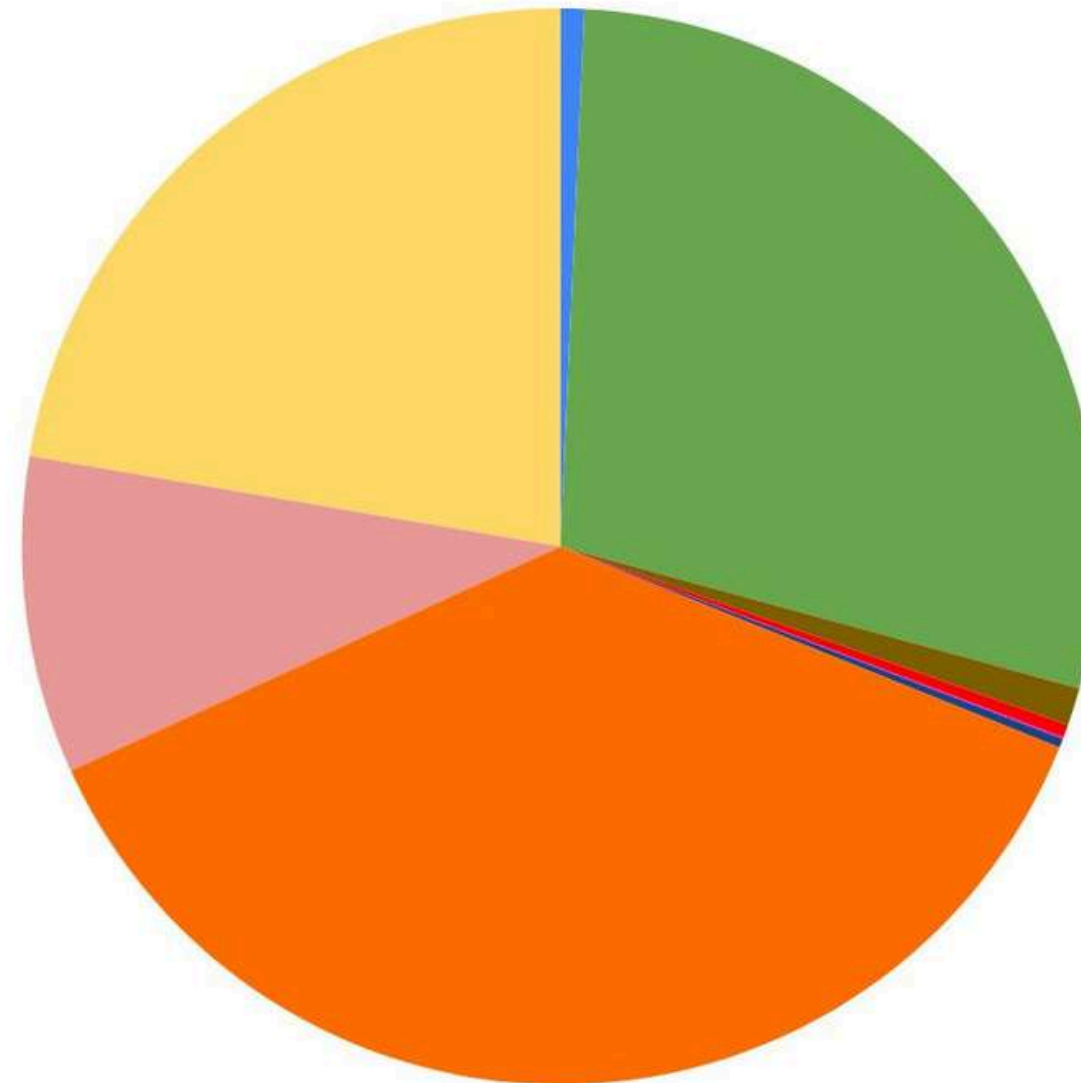

Produção Ambulatorial

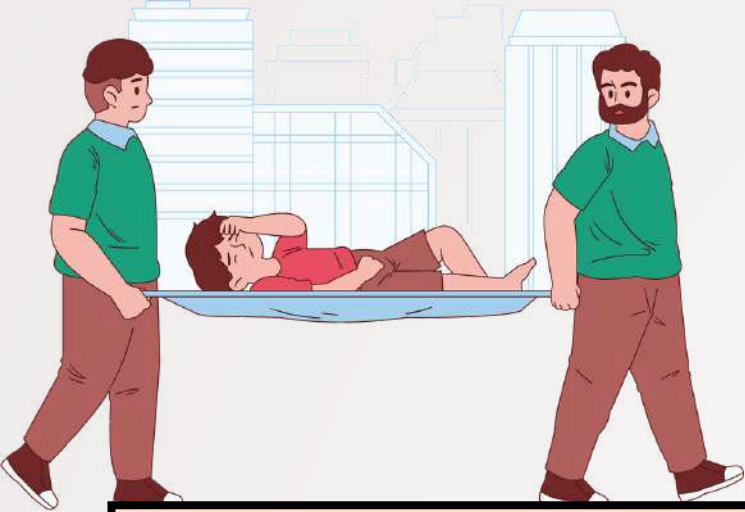

Grupo de Procedimento	Quantidade 2025
01 - Ações de promoção e prevenção em saúde	70.953
02 - Procedimentos com finalidade diagnóstica	4.292.607
03 - Procedimentos clínicos	4.323.950
04 - Procedimentos cirúrgicos	50.690
05 - Transplante de órgãos, tecidos e células	26.044
07 - Órteses, próteses e materiais especiais	57.364
09 - Procedimentos para Ofertas de Cuidados Integrados	80
TOTAL	8.821.687

Produção Ambulatorial – Juiz de Fora | 2025

Total de procedimentos: 8.821.687 realizados

Faturamento: R\$ 128.256.126,97 (cento e vinte e oito milhões, duzentos e cinquenta e seis mil, cento e vinte e seis reais e noventa e sete centavos)

(+1,87% em produção e + 6,21% em faturamento em relação a 2024)

Principais procedimentos realizados:

- **Consultas/Atendimentos gerais: 3.577.952**
- **Exames laboratoriais: 3.146.461**
- **Métodos diagnósticos especializados: 401.001**
- **Fisioterapia: 226.690**
- **Tratamento de oncologia: 32.459**
- **Tratamento de nefrologia: 77.021**

Produção Hospitalar



Fonte: Sistemas de Informações Ambulatoriais do SUS (SIA/SUS)

Procedimentos Hospitalares do SUS - 2024		
Grupo Procedimento	AIH Aprovadas	Valor Aprovado
Procedimentos com Finalidade Diagnóstica	68	R\$ 49.802,52
Procedimentos Clínicos	29.952	R\$ 55.126.992,76
Procedimentos Cirúrgicos	24.655	R\$ 93.071.955,38
Transplantes de órgãos, tecidos e células	956	R\$ 18.958.947,42
TOTAL	55.631	R\$ 167.207.698,08



Procedimentos Hospitalares do SUS - 2025		
Grupo Procedimento	AIH Aprovadas	Valor Aprovado
Procedimentos com Finalidade Diagnóstica	92	R\$ 91.470,67
Procedimentos Clínicos	30.491	R\$ 57.900.288,69
Procedimentos Cirúrgicos	25.463	R\$ 117.253.189,04
Transplantes de órgãos, tecidos e células	965	R\$ 16.487.040,97
TOTAL	57.011	R\$ 191.731.989,37

Comparando os anos de 2024 e 2025, observa-se um **aumento de 1.380 procedimentos hospitalares realizados considerando o número de AIH** (Autorização de Internação Hospitalar) aprovadas. Os procedimentos cirúrgicos aumentaram, em grande parte, graças à implementação do Programa Nacional de Redução de Filas de Cirurgias Eletivas

Produção Psicossocial



030108 - Atendimento/Acompanhamento psicossocial		
Período de referência	Qtd. Aprovada	Valor Aprovado
2025	48.313	R\$15.320,21
2024	47.659	R\$5.901,57

Fonte: Sistemas de Informações Ambulatoriais do SUS (SIA/SUS) e Sistema de Informações Hospitalares do SUS (SIH/SUS).

030317 - Tratamento de transtornos mentais e comportamentais		
Período de referência	AIH Pagas	Valor total
2025	948	R\$168.160,33
2024	916	R\$185.366,09

Fonte: Sistemas de Informações Ambulatoriais do SUS (SIA/SUS) e Sistema de Informações Hospitalares do SUS (SIH/SUS).

Ao longo do ano, nota-se crescimento no número de atendimentos realizados entre os anos de 2024 e 2025. Embora a magnitude dessa variação seja relativamente discreta, sua interpretação deve considerar o contexto da organização da Rede de Atenção Psicossocial e o processo de consolidação das ações territoriais de Saúde Mental.

Produção da Assistência Farmacêutica

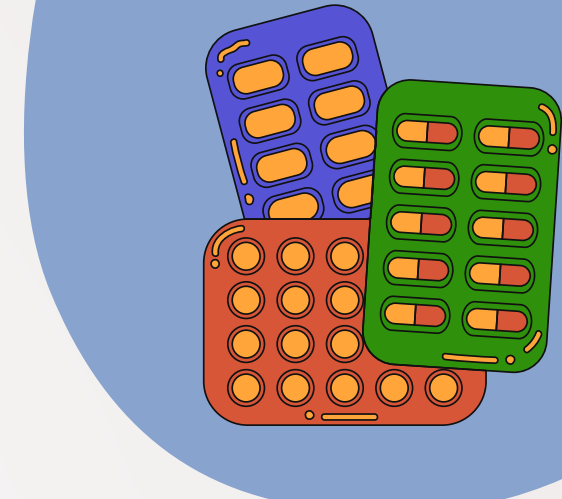

Principais Medicamentos Dispensados	Nº de Dispensações 2024	Nº de Dispensações 2025
Losartana Potássica 50mg	9.395.351	7.917.682
Hidroclorotiazida 25mg	4.165.359	4.077.180
Sinvastatina 20mg	3.608.993	3.725.663
Anlodipino Besilato 5mg	2.481.397	2.571.700
Clonazepam 2mg	2.210.439	2.614.870
Fluoxetina Cloridrato 20mg	2.310.855	2.851.460
Amitriptilina Cloridrato 25mg	1.335.540	1.449.880
Dipirona Sódica 500mg	1.410.590	1.495.130

Destacam-se como medicamentos de **maior volume de dispensação** no período a **Losartana Potássica 50 mg**, a **Hidroclorotiazida 25 mg** e a **Sinvastatina 20 mg**, refletindo a elevada prevalência de condições crônicas, como hipertensão arterial e dislipidemias, na população atendida.

Além da garantia do acesso aos medicamentos inclusos na REMUME, também foram **ofertadas ações de educação permanente voltadas para o processo de cuidado farmacêutico**.

Produção da Vigilância em Saúde



Principais Procedimentos:	2024	2025
Inspeção de Estabelecimentos Sujeitos à Vigilância Sanitária	2.421	2.538
Exclusão de Cadastros de Estabelecimentos Sujeitos à Vigilância Sanitária	2.017	266
Licenciamento dos Estabelecimentos Sujeitos à Vigilância Sanitária	1.886	2.777
Análise de Projetos Básicos de Arquitetura	518	661
Cadastros de Estabelecimentos Sujeitos à Vigilância Sanitária	471	464
Instauração de Processos Administrativos Sanitários	292	165
Aprovação de Projetos Básicos de Arquitetura	191	166

Produção Geral:

2024: 8.277 procedimentos realizados

2025: 7.774 procedimentos realizados

Seguimos trabalhando para reforçar a equipe de fiscalização e ampliação das atividades da Vigilância Sanitária, trazendo maior cobertura e eficiência nos serviços prestados à população.

PREFEITURA DE JUIZ DE FORA

5 - Rede Física Prestadora de Serviços ao SUS

Rede Física Prestadora de Serviços para o SUS

Por tipo de Estabelecimento:

São **261** Estabelecimentos no total, sendo:

240 municipais;
20 estaduais; e
1 de administração dupla.

Por Natureza Jurídica:

Municipal

Administração Pública **145**
Entidades empresariais **73**
Entidade sem fins lucrativos **22**

Estadual

Administração Pública **20**

Municipal/Estadual (dupla)

Administração Pública **1**

Consórcios em Saúde:

Cisdeste

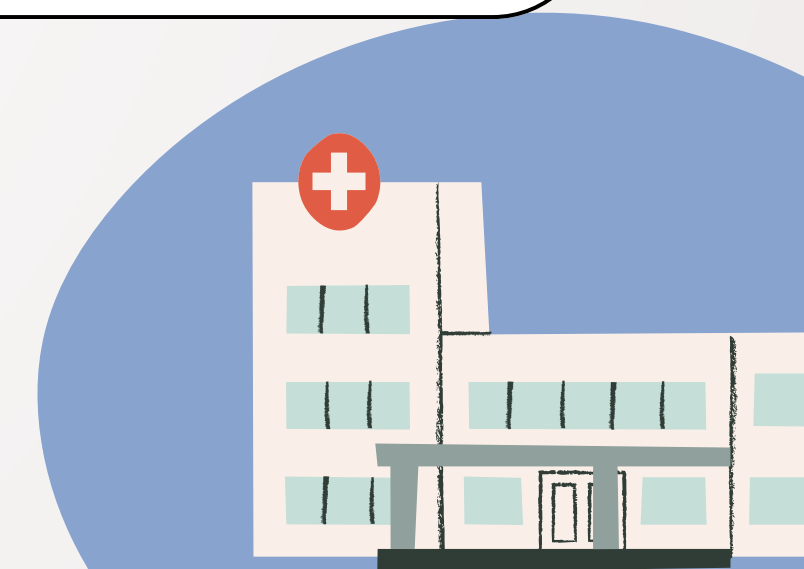

PREFEITURA DE JUIZ DE FORA

6 - Profissionais de Saúde Trabalhando no SUS

Profissionais da Saúde



- O Cadastro Nacional de Estabelecimentos de Saúde (CNES) é obrigatório para todos os serviços de saúde no Brasil, públicos ou privados, e é essencial para garantir a transparência e o controle do sistema de saúde.
- Em Juiz de Fora, a Secretaria de Saúde tem investido em ações contínuas para melhorar a gestão de pessoal, com base na análise das necessidades de cada setor.
- Como resultado, encerraram-se o exercício de 2025 com um total de **3.810 profissionais ativos vinculados a Secretaria de Saúde de Juiz de Fora**, entre efetivos, celetistas, temporários e comissionados, reafirmando nosso compromisso com a qualidade do serviço público.

Profissionais da Saúde

No quadro observa-se uma relação de algumas das categorias profissionais lotadas na secretaria de saúde com os devidos inícios e terminos durante o exercício de 2025.

Contratações de 2025		
Cargo	Inícios	Términos
Auxiliar de Enfermagem	460	288
Cirurgião Dentista	4	14
Médico - PSF	178	166
Médico I	146	139
TNS - Assistente Social	5	4
TNS - Enfermeiro	289	241
TNS - Farmacêutico	44	21
Total de Contratações/Demissões 2025	1.297	1.133
Total Ativos	3810	

PREFEITURA DE JUIZ DE FORA

7 - Programação Anual de Saúde

Metas da PAS

✓ **Cumpridas**





Metas da PAS

As metas com execução acima de 90% são consideradas cumpridas no RAG

Descrição da Meta	Indicador de Monitoramento	Meta 2025	Valor RAG 2025	Justificativa
1.1.2 - Reorganizar as ações de atenção à saúde, com foco na atenção primária, visando a melhoria da qualidade e do acesso, por meio da implementação de novos programas e ampliação da Estratégia de Saúde da Família nos territórios.	Atividades Realizadas	100	631	Destaca-se que em 2025 foram realizadas 528 atividades coletivas sobre alimentação saudável e as Unidades Básicas de Saúde aplicaram cerca de 6.775 marcadores de consumo alimentar, e no âmbito da COAPES, há 18 convênios vigentes, envolvendo 01 instituição pública (UFJF/HU-EBSERH), 11 instituições privadas de ensino (02 de nível médio e 09 de nível superior) e 06 estabelecimentos de saúde vinculados a programas de residência, além de 01 convênio em fase de formalização (Faculdade Soberana).
1.1.4 - Promover ações da atenção especializada em saúde conforme estabelecido nos programas federais, estaduais e municipais garantindo funcionamento das unidades na rede própria e conveniada.	Unidades em funcionamento	8	8	Mantidas as 08 Unidades em funcionamento: DCE; DSMGCA;CEAE (CENTRO MAIS VIDA); CENTRO ESPECIALIDADES NORTE; APAE; ASSOCIAÇÃO DOS CEGOS; CLÍNICA DR. EVANDRO RIBEIRO e HRJP
1.1.6 - Promover o atendimento em saúde mental, prestado no âmbito do SUS, próprio ou contratado.	Pontos de atendimento	37	37	O DESM realiza o monitoramento e a fiscalização dos leitos de saúde mental, com acompanhamento assistencial e realização de reuniões semanais, e mantém convênios firmados.



Metas da PAS

As metas com execução acima de 90% são consideradas cumpridas no RAG

Descrição da Meta	Indicador de Monitoramento	Meta 2025	Valor RAG 2025	Justificativa
1.1.7 - Realizar atendimento aos usuários de saúde bucal nos serviços assistenciais ambulatoriais especializados (CEO).	Procedimentos odontológicos especializados	75000 (25.000 por quad.)	80364	A meta referente aos procedimentos odontológicos especializados foi alcançada por meio da ampliação do acesso e da organização do fluxo de atendimentos.
1.1.8 - Garantir o funcionamento das unidades de urgência e emergência, com ações relacionadas à área de assistência permitindo assim respostas rápidas e eficientes às demandas da população.	Unidades em funcionamento	13	13	Justifica-se que as unidades vinculadas à urgência e emergência mantêm-se em funcionamento, com destaques para o HPS, que possui um total de 136 leitos todos direcionados ao atendimento de urgência e emergência no Município de Juiz de Fora e na Macrorregião.
1.2.1 - Construir equipamentos de saúde nas diversas localidades do município, de forma a atender as demandas da sociedade de maneira territorializada e com a redução dos custos de aluguel e manutenção de prédios privados.	Equipamentos construídos	1	1	A meta prevista para 2025 foi alcançada com a conclusão da construção da UBS Manoel Honório, cuja inauguração ocorreu em 15 de dezembro de 2025.



Metas da PAS

As metas com execução acima de 90% são consideradas cumpridas no RAG

Descrição da Meta	Indicador de Monitoramento	Meta 2025	Valor RAG 2025	Justificativa
2.1.1 - Desenvolver ações de enfrentamento às DANTs (Doenças e Agravos não Transmissíveis).	Ações Realizadas	5	5	A SSAS atendeu a meta proposta: 6.775 marcadores de consumo alimentar, 1.508 atividades relativas a Práticas Corporais e Atividade Física nas UBS's, 364 atividades de prevenção ao uso de álcool, tabaco e outras drogas nas UBS's
2.1.2 - Garantir a realização do conjunto de ações que proporcionam o conhecimento, a detecção ou prevenção de qualquer mudança nos fatores determinantes e condicionantes de saúde individual ou coletiva, com a finalidade de recomendar e adotar as medidas de prevenção e controle das doenças ou agravos.	Ações realizadas	6	6	A meta foi alcançada no exercício de 2025, uma vez que todas as ações contempladas são de rotina do DVEA e são atribuições básicas da política de Vigilância Epidemiológica.
2.1.3 - Garantir a cobertura do diagnóstico e do tratamento das infecções pelo HIV e IST's para a população de abrangência do programa, visando sua ampliação de forma territorializada através dos equipamentos de saúde existentes.	Número de atendimentos	15800	16484	O resultado alcançado no período foi de 16.484 atendimentos, superando significativamente a meta prevista para o ano e contribuindo para o alcance e superação da meta do Plano Municipal de Saúde 2022-2025



Metas da PAS

As metas com execução acima de 90% são consideradas cumpridas no RAG

Descrição da Meta	Indicador de Monitoramento	Meta 2025	Valor RAG 2025	Justificativa
2.1.5 - Desenvolver ações de vigilância em Saúde do Trabalhador e ações de assistência à saúde do trabalhador através das seguintes estratégias: visitas a ambientes formais de trabalho, identificação e busca dos trabalhadores do mercado informal; educação e informação em Saúde do Trabalhador vítima de acidente e doenças relacionadas ao trabalho, no âmbito do município e região de abrangência do CEREST, atendimento médico, social, psicológico e de enfermagem aos trabalhadores.	Trabalhador assistido	1800 (600 por quad)	4981	As 10 ações foram executadas e a meta foi concluída
2.1.6 - Realizar atividades para garantir que o município tenha condições de responder às demandas referentes à diferentes epidemias e pandemias.	Atividades Realizadas	5	15	A meta foi superada no exercício de 2025, com a realização de diversas atividades voltadas ao fortalecimento da capacidade de resposta do município frente a epidemias e pandemias.
2.1.8 - Aumentar o índice de proporção de registro de óbitos com causa básica definida.	Proporção de registro de óbitos com causa básica definida	98	95,4	Considera-se a meta como batida, visto que alcançou mais de 90% da meta pactuada. Este indicador apresentou desempenho positivo em 2025, alcançando o valor de 95,4%.



Metas da PAS

As metas com execução acima de 90% são consideradas cumpridas no RAG

Descrição da Meta	Indicador de Monitoramento	Meta 2025	Valor RAG 2025	Justificativa
2.1.9 - Aumentar a proporção de análises realizadas em amostras de água para consumo humano, quanto aos parâmetros de coliformes totais, cloro residual livre e turbidez.	Proporção de análises realizadas em amostras de água para consumo humano quanto aos parâmetros coliformes totais, cloro residual livre e turbidez	35	100	A meta foi alcançada no exercício de 2025, com a realização de 100% das análises das amostras de água.
2.1.10 - Aumentar a proporção de casos de doenças de notificação compulsória imediata (DNCI) encerrados em até 60 dias após notificação.	Proporção de casos de doenças de notificação compulsória imediata (DNCI) encerrados em até 60 dias após notificação	100	99%	Justifica-se o cumprimento da meta acima dos 90% em razão de um caso encerrado após o prazo por necessidade de investigação laboratorial no LACEN-MG e demora na análise, não sendo possível o encerramento sem prova laboratorial. Com isso, a meta alcançou 99% de resolutividade.
2.1.15 - Garantir a proporção de cura dos casos novos de hanseníase diagnosticados nos anos das coortes.	Proporção de cura dos casos novos de hanseníase diagnosticados nos anos das coortes	100	100%	A meta foi alcançada no exercício de 2025, com garantia da proporção de cura dos casos novos de hanseníase.



Metas da PAS

As metas com execução acima de 90% são consideradas cumpridas no RAG

Descrição da Meta	Indicador de Monitoramento	Meta 2025	Valor RAG 2025	Justificativa
2.1.16 - Ampliar a cobertura populacional da Rede de Atenção Básica no município.	Cobertura populacional estimada pelas equipes de Atenção Básica	91	94%	Com a inauguração da UBS Manoel Honório e a implantação de 8 novas equipes da Estratégia Saúde da Família, o município avançou na ampliação da cobertura da Atenção Primária à Saúde, expandindo o acesso a territórios anteriormente descobertos e fortalecendo a política de expansão da ESF, com vistas à ampliação progressiva da cobertura populacional no município.
2.1.17 - Aumentar a cobertura de acompanhamento das condicionalidades de Saúde do Programa Bolsa Família (PBF).	Cobertura de acompanhamento das Condicionalidades de Saúde do Programa Bolsa Família	70	67,38%	A Atenção Básica enfrenta desafios na realização da busca ativa de beneficiários residentes em áreas descobertas, mesmo com a adoção de estratégias para alcançá-los, como ações aos sábados e escalas especiais divulgadas no território pelos Agentes Comunitários de Saúde (ACS). Meta concluída em mais de 90%.



Metas da PAS

As metas com execução acima de 90% são consideradas cumpridas no RAG

Descrição da Meta	Indicador de Monitoramento	Meta 2025	Valor RAG 2025	Justificativa
2.1.18 - Adequar cobertura populacional estimada de saúde bucal na atenção básica, conforme recursos financeiros disponíveis e lei de responsabilidade fiscal.	Cobertura populacional estimada de saúde bucal na atenção básica	16,5	16,08%	Destaca-se que, apesar da não conclusão da inserção da Equipe da Saúde Bucal na Estratégia de Saúde da Família, a meta foi mais de 90% atingida.
2.1.19 - Ampliar o acesso em 20% em relação ao ano de 2023 PICS nos diversos pontos de atenção à saúde de acordo com a Política Nacional-PNPIC.	Percentual de procedimentos PICS realizadas no âmbito do SUS, nos sistemas oficiais de saúde (e-SUS, SIA e SIH) em relação ao ano de 2023	10% em relação ao exercício de 2023	40%	A meta em questão foi alcançada, uma vez que no ano de 2025 foi introduzida no município a fitoterapia a partir do mês de maio.



Metas da PAS

As metas com execução acima de 90% são consideradas cumpridas no RAG

Descrição da Meta	Indicador de Monitoramento	Meta 2025	Valor RAG 2025	Justificativa
2.1.20 - Coordenar através do Comitê Intersetorial, monitorando o processo de implementação, avaliação e revisão das ações previstas no Plano Municipal pela Primeira Infância do Município de Juiz de Fora para de acordo com o Decreto N° 15.846.	Número de atividades desenvolvidas	4	4	A meta foi atingida por meio do fortalecimento do Comitê Intersetorial nas ações relacionadas ao Plano Municipal de Saúde. Destaca-se como principal avanço no período a sanção da Lei nº 15.172, de 05 de agosto de 2025, que institui o Plano Municipal pela Primeira Infância (PMPI) no município de Juiz de Fora.
2.1.21 - Promover ações que viabilizem o tratamento e o acompanhamento adequado das pessoas acometidas pela Tuberculose, considerando as competências de cada serviço na estrutura de atenção à doença.	Ações realizadas	6	6	A meta foi alcançada no exercício de 2025, com a realização das ações previstas voltadas ao tratamento e acompanhamento das pessoas acometidas pela tuberculose.
2.2.1 - Garantir Direitos Sexuais Reprodutivos integrando públicos de diferentes faixas etárias e respeitando as particularidades de gênero e raça/cor.	Ações realizadas	5	5	A meta foi considerada atingida devido à realização de ações contínuas de promoção dos direitos sexuais e reprodutivos na Atenção Primária à Saúde, incluindo atividades educativas, atendimentos em planejamento familiar, oferta de métodos contraceptivos e distribuição de preservativos.



Metas da PAS

As metas com execução acima de 90% são consideradas cumpridas no RAG

Descrição da Meta	Indicador de Monitoramento	Meta 2025	Valor RAG 2025	Justificativa
2.2.7 - Implantar a atenção integral à saúde da pessoa idosa; com ênfase na promoção à saúde e prevenção da doença em todos os pontos de atenção.	Ações desenvolvidas	12.000	13.030	Meta concluída, com atividades em grupo destinadas aos idosos, dispensação de medicamentos feita de maneira qualificada pela equipe até 01/11/2025. Após essa data a dispensação passou para a farmácia central devido novo local não contemplar espaço adequado para essa finalidade.
2.2.8 - Implantar a Política Municipal de Atenção Integral à Saúde da População Negra no SUS de Juiz de Fora, tendo como referência as diretrizes da Política Nacional.	Nº de Atividades desenvolvidas	5	5	O município vem desenvolvendo ações para fortalecimento e reorganização do Comitê Técnico de Saúde da População Negra, com articulações intersetoriais, educação permanente dos profissionais e inserção do tema nos instrumentos de planejamento.



Metas da PAS

As metas com execução acima de 90% são consideradas cumpridas no RAG

Descrição da Meta	Indicador de Monitoramento	Meta 2025	Valor RAG 2025	Justificativa
3.1.1 - Planejar, organizar e fornecer apoio às ações de educação permanente em saúde tendo como objetivo o acolhimento e a transformação das práticas profissionais e da própria organização do trabalho, bem como garantir o atendimento às diversidades de gênero, raça e orientação sexual.	Atividades desenvolvidas	2100 (700 por quad.)	3.509	A ação foi desenvolvida por meio do Programa de Educação Permanente em Saúde para a Atenção Básica (PEPS-AB) e de parcerias institucionais, promovendo capacitações voltadas à qualificação dos processos de trabalho, à promoção da equidade e ao fortalecimento da integração ensino-serviço, contribuindo para a melhoria da assistência no SUS municipal.
3.1.2 - Realizar medidas visando Implementar as ações de tecnologia da informação de acordo com os programas de financiamento do MS, garantindo uma gestão integrada, conectada e qualificada das informações em saúde no município, buscando maior eficiência no atendimento aos usuários.	Atividades Realizadas	12	12	Ações contínuas e concluídas pelo SPMOL e SGIS.



Metas da PAS

As metas com execução acima de 90% são consideradas cumpridas no RAG

Dados da base local

Descrição da Meta	Indicador de Monitoramento	Meta 2025	Valor RAG 2025	Justificativa
3.1.3 - Buscar mecanismos que garantam a manutenção/continuidade dos serviços ambulatoriais e hospitalares de média e alta complexidade e dos serviços estratégicos realizados pela rede credenciada do SUS municipal.	Internações realizadas	50.160 (16.720 por quadrimestre)	57.011	Destaca-se que a contratualização vem sendo mantida pelos prestadores, com oferta de atendimentos, visando garantir a oferta de serviços juntos aos prestadores SUS.
3.1.4 - Garantir o abastecimento de medicamentos da assistência farmacêutica em relação à cobertura e gerenciamento de estoque do ano anterior, tendo como base os itens essenciais, de forma oportuna e racional.	Estabelecimentos com fornecimento	85	100%	Destaca-se a revisão e parametrização das unidades de saúde, permitindo adequar os parâmetros de aquisição de medicamentos conforme a disponibilidade orçamentária.



Metas da PAS

As metas com execução acima de 90% são consideradas cumpridas no RAG

Dados da base local

Descrição da Meta	Indicador de Monitoramento	Meta 2025	Valor RAG 2025	Justificativa
3.1.5 - Garantir o fornecimento de insumos e materiais médico-hospitalares aos estabelecimentos de saúde dos diversos níveis de atenção básica, secundária e urgência e emergência, de forma oportuna e racional.	Estabelecimentos com fornecimento	85	100%	A meta de padronização e fornecimento de insumos hospitalares foi cumprida ao longo do ano de 2025. Durante o período, foram iniciados os processos de compra, com a elaboração dos Termos de Referência e Estudos Técnicos Preliminares necessários para as licitações.
3.1.6 - Disponibilizar aos usuários do SUS a realização de exames laboratoriais	Exames disponibilizados	1.321.450	2.219.975	Foram utilizados sistemas informatizados para a gestão dos exames laboratoriais, possibilitando aos usuários o acesso eletrônico aos resultados e a oferta de exames laboratoriais foi organizada conforme a capacidade instalada dos prestadores, com monitoramento das solicitações para evitar duplicidades e promover o uso racional dos recursos públicos



Metas da PAS

As metas com execução acima de 90% são consideradas cumpridas no RAG

Dados da base local

Descrição da Meta	Indicador de Monitoramento	Meta 2025	Valor RAG 2025	Justificativa
3.1.8 - Qualificar a atenção hospitalar no município de Juiz de Fora por meio de uma nova linha de financiamento do governo estadual para o serviço hospitalar, através de indicadores estabelecidos pelo Programa Valora Minas.	Indicadores definidos nas Resoluções atendidos	100	100	Destaca-se que foi realizado o acompanhamento dos instrumentos contratuais dos programas Estaduais, garantindo a continuidade da prestação de serviços, tanto do Módulo Valor em Saúde.
3.1.9 - Monitorar, avaliar e propor intervenções na situação de trabalhadores da Secretaria de Saúde, promovendo estratégias de gestão em trabalho de acordo com a necessidade dos serviços disponíveis.	Atividades Realizadas	4	4	A gestão municipal desenvolve ações contínuas de fortalecimento da rede pública de saúde, com foco na valorização dos profissionais, na melhoria das condições de trabalho e na qualificação dos processos institucionais, aliadas à implementação de estratégias de educação permanente, em conformidade com as diretrizes e normativas legais vigentes.

Metas da PAS

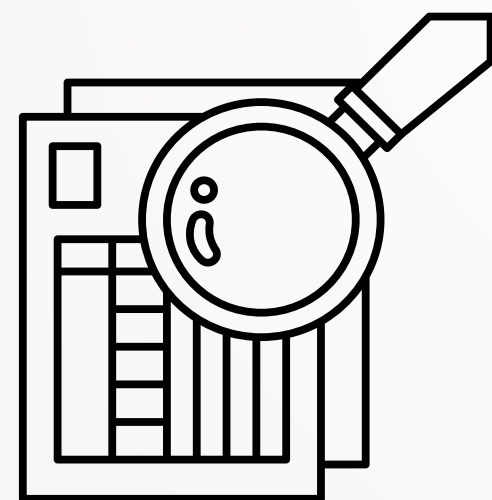

Não atingidas



Metas da PAS

As metas com execução acima de 90% serão consideradas cumpridas no RAG

Descrição da Meta	Indicador de Monitoramento	Meta 2025	Valor RAG 2025	Justificativa
1.1.1 - Monitorar as linhas de cuidado preconizadas pelo MS e pela SES MG como eixos centrais de organização da oferta de serviços de saúde no município.	Ações Desenvolvidas	4	1	A meta foi devidamente acompanhada não obstante não foi possível o atingimento por fatores de acompanhamento. Visando a melhoria, a mesma em questão foi readequada para o PMS 2026-2029.
1.1.3 - Garantir a realização dos serviços assistenciais prestados pelas equipes de saúde da Atenção Básica, junto aos usuários do sistema municipal	Equipes de saúde em funcionamento	309	246	Justifica-se que está em fase de conclusão a nova territorialização da Atenção Básica. Com a consolidação desse diagnóstico territorial, será possível identificar com maior clareza a real necessidade de ampliação do número de equipes, subsidiando tecnicamente futuras solicitações de credenciamento.
1.1.5 - Reorganizar a Rede de Atenção Psicossocial, visando ampliação do acesso, através de adequação das unidades e parcerias estratégicas com instituições de ensino e institutos de saúde mental, proporcionando a melhoria da qualidade na assistência aos usuários de saúde mental.	Unidades Implementadas	5	1	No último quadrimestre de 2025, os Grupos de Trabalho da RAPS relacionados ao cuidado em saúde mental deram continuidade às suas atividades, No entanto em determinados períodos houve necessidade de direcionamento estratégico para outras frentes prioritárias.



Metas da PAS

As metas com execução acima de 90% serão consideradas cumpridas no RAG

Descrição da Meta	Indicador de Monitoramento	Meta 2025	Valor RAG 2025	Justificativa
1.2.2 - Adequar os Equipamentos de Saúde municipais, em conformidade às normas da ANVISA, visando ampliar e melhorar o atendimento ao cidadão de Juiz de Fora.	Equipamentos adequados	5	0	Durante o ano de 2025 foram executadas sub-ações para execução prevista para o início de 2026 da reforma da UBS Valadares, da UBS Rosário de Minas, e da ampliação da UBS Marumbi. Para o projeto de ampliação da UBS Santa Cândida / São Sebastião, os estudos e captação de recursos estão em andamento, assim como a reforma do CAPS i, cujos projetos complementares estão em andamento. Ressaltamos a entrega das UBS's São Pedro, Linhares e Milho Branco.
1.3.1 - Atender as condicionantes do Cofinanciamento federal do Piso de Atenção Primária a Saúde no âmbito do Sistema Único de Saúde (SUS).	Percentual de condicionantes atendidas	100%	87%	Considerando que a portaria do Previne Brasil foi revogada e o acompanhamento dos indicadores no sistema do MS descontinuada desde Abril de 2024, não foi possível apurar o resultado com base nos indicadores que atingiram o resultado preconizado pelo MS. Levando em consideração que as condicionantes do novo financiamento está em construção, foram desenvolvidas 7 das 8 ações, o que chega a um percentual estimado de 87% de cumprimento da meta.



Metas da PAS

As metas com execução acima de 90% serão consideradas cumpridas no RAG

Descrição da Meta	Indicador de Monitoramento	Meta 2025	Valor RAG 2025	Justificativa
2.1.4 - Monitorar e mitigar problemas sanitários decorrentes das etapas e processos da produção e circulação de bens e da prestação de serviços de saúde e de interesse a saúde.	Estabelecimentos fiscalizados	5000	2.538	A contratação contínua de novos profissionais para comporem o quadro da VISA possibilitou um aumento no quantitativo de inspeções sanitárias. Entretanto, essa meta não reflete todo o trabalho da VISA municipal, o que levou a alteração da meta em questão para os próximos monitoramentos.
2.1.7 - Reduzir a taxa de mortalidade infantil.	Taxa de mortalidade infantil	10	10,4	Apesar do resultado anual (10,4) ter ficado ligeiramente acima da meta pactuada (10,0), observa-se uma redução expressiva de 17,46% em comparação ao exercício de 2024.
2.1.11 - Garantir a vacinação para crianças menores de dois anos conforme Calendário Nacional de Vacinação	Proporção de vacinas selecionadas do Calendário Nacional de Vacinação para crianças menores de dois anos de idade - Pentavalente 3ª dose, Pneumocócica 10-valente 2ª dose, Poliomielite 3ª dose e Tríplice viral 1ª dose - com cobertura vacinal preconizada	100	0	O resultado está relacionado a fatores como baixa adesão da população às campanhas de vacinação, desinformação ou receio quanto a possíveis reações adversas, dificuldades na atualização do cartão de vacinação. Cobertura total de vacinação em crianças até dois anos 71,98%.



Metas da PAS

As metas com execução acima de 90% serão consideradas cumpridas no RAG

Descrição da Meta	Indicador de Monitoramento	Meta 2025	Valor RAG 2025	Justificativa
2.1.12 - Realizar ciclos anuais com no mínimo 80% de cobertura de imóveis visitados para controle vetorial da dengue	Número de ciclos que atingiram mínimo de 80% de cobertura de imóveis visitados para controle vetorial da dengue	4	0	Justifica-se o não cumprimento da meta em razão de múltiplos fatores, dentre eles o aumento no número de casas fechadas e recusa da população em receber as visitas dos ACE. No entanto, as ações propostas vem sendo desenvolvidas de maneira satisfatória o que pode ser demonstrado através da redução no número de casos de Arboviroses.
2.1.13 - Reduzir a taxa mortalidade prematura	Taxa de mortalidade prematura (30 a 69 anos por doenças e agravos não transmissíveis)	302	333,1	O não cumprimento da meta pode estar vinculado à prevalência de fatores de risco como hipertensão, diabetes, tabagismo e obesidade
2.1.14 - Reduzir o número de casos novos de sífilis congênita em menores de um ano de idade	Número de casos de sífilis congênita em menores de um ano de idade	20	70	Justifica-se que a avaliação por números pode não ser a mais adequada, e leva-se em consideração o ano de 2024, que tiveram mais casos de sífilis congênita, em comparação a 2025.



Metas da PAS

As metas com execução acima de 90% serão consideradas cumpridas no RAG

Descrição da Meta	Indicador de Monitoramento	Meta 2025	Valor RAG 2025	Justificativa
2.2.2 - Aumentar o rastreamento do câncer de mama priorizando a população-alvo, ou seja, mulheres entre 50 e 69 anos de idade respeitando pactuação homologada	Razão de exames de mamografia de rastreamento realizados em mulheres de 50 a 69 anos na população residente de determinado local e população da mesma faixa etária	0,8	0,23	De Janeiro a Novembro/2025, foram realizados 7.677 exames de mamografia bilateral para rastreamento(0204030188), média para o mês Dezembro/2025 de 698 exames. Total: 8.375 exames. Mulheres com faixa etária entre 25 e 69 anos residentes em Juiz de Fora 72.433 (Censo IBGE 2022). População concentrando a procura somente em mês de campanha.
2.2.3 - Aumentar o rastreamento do câncer de colo do útero priorizando a população-alvo, ou seja, mulheres entre 25 e 64 anos de idade	Razão de exames citopatológicos do colo do útero em mulheres de 25 a 64 anos na população residente de determinado local e a população da mesma faixa etária	0,7	0,32	No ano de 2025, foram realizados 13.469 EXAMES 0203010019 CITOPATOLOGICO CERVICO-VAGINAL/MICROFLORA, 0203010086 EXAME CITOPATOLOGICO CERVICO VAGINAL/MICROFLORA-RASTREAMENTO, média para o mês Dezembro/2025 de 1224 exames Total: 14.693 Fonte: Ministério da Saúde - Sistema de Informações Ambulatoriais do SUS (SIA/SUS)//2.680 exames Fonte: e- Getsor AB. Total: 16.149. População concentrando a procura somente em mês de campanha.



Metas da PAS

As metas com execução acima de 90% serão consideradas cumpridas no RAG

Descrição da Meta	Indicador de Monitoramento	Meta 2025	Valor RAG 2025	Justificativa
2.2.4 - Reduzir taxa de cesárea no município de Juiz de Fora	Taxa de cesárea	30	60	Em 2025, este indicador apresentou redução de 0,93% em comparação a 2024. Apesar da pequena melhora, o resultado permanece significativamente acima da meta pactuada, evidenciando a persistência de um modelo de assistência ao parto com alta intervenção cirúrgica.
2.2.5 - Reduzir a proporção de adolescentes grávidas no município de Juiz de Fora	Proporção de gravidez na adolescência entre as faixas etárias 10 a 19 anos	5	7,94	Nº de nascidos vivos de mães com idade de 10 a 19 anos no ano de 2025: 411 Nº de nascidos vivos por município de Juiz de Fora: 5.170 Fonte: SINASC/CPDE/SVE/SUBVS/SESMG Dados de 2023 a 2025 atualizados em 19 de fevereiro de 2026, portanto sujeitos a alterações/revisões. Cultura populacional.



Metas da PAS

As metas com execução acima de 90% serão consideradas cumpridas no RAG

Descrição da Meta	Indicador de Monitoramento	Meta 2025	Valor RAG 2025	Justificativa
2.2.6 - Reduzir razão de morte materna no município de Juiz de Fora	Razão de morte materna	30	38,7 por 100.000	Em 2025, o município apresentou uma diminuição significativa da Razão de Mortalidade Materna (RMM). No entanto, o indicador encerrou acima da meta pactuada de 30,0 óbitos por 100.000 nascidos vivos, observando-se uma redução de 50% na razão de mortalidade materna em Juiz de Fora em relação ao ano anterior.
3.1.7 - Promover ações que visem a diminuição do impacto da Judicialização da saúde no âmbito municipal	Ações promovidas	5	3	As ações estão em andamento, buscando cumprir as metas estabelecidas. Apesar do não cumprimento integral dessas metas, está sendo intensificado os planejamentos para restabelecer as tratativas necessárias e possíveis, visando a conclusão do objetivo.

No total das 49 metas:

- **32 foram alcançadas, o que representa 65%**, destacando as ações de ampliação da Estratégia de Saúde da Família, atividades de Educação Permanente, manutenção do funcionamento dos estabelecimentos de Saúde, atenção integral à saúde da pessoa idosa, dentre outros.
- **13 metas** tiveram movimentações mas não alcançaram o objetivo;
- **01 meta ficou muito próxima de ser batida (2.1.7);**
- **03 metas não foram alcançadas devido a mudança de metodologia**, como Previne Brasil (1.3.1), Plano Nacional de Combate a Dengue (2.1.12) e a cobertura vacinal de 100% de todas as crianças menores de 2 anos (2.1.11).

PREFEITURA DE JUIZ DE FORA

9 - Execução orçamentária financeira



Relatório de Emendas

Foram 298 emendas que totalizaram R\$69.766.150,40.

TOTAIS 2025 - Esfera

Esfera	Quantidade	Percentual (%)	TOTAL	Percentual (%)
Nacional	31	10%	R\$ 20.391.404,00	29%
Estadual	26	9%	R\$23.674.595,40	34%
Municipal	240	81%	R\$ 25.700.151,00	37%
Total Geral	297	100%	R\$69.766.150,40	100%

Identificado por Esfera de Poder, temos como maior **percentual a Esfera Municipal com 81%** e **37%**, em relação ao quantitativo e ao recebimento, respectivamente.



Relatório de Emendas

Os dados apresentados em 2025 são extraídos dos seguintes sites: para os recursos nacionais o site do Fundo Nacional de Saúde (FNS); para os recursos estaduais o site Transparência MG e para os recursos municipais o Portal da Transparência da Câmara Municipal de Juiz de Fora.

TOTAIS 2025 - GND - Grupo de Natureza de Despesa

GND - Grupo de Natureza de Despesa	Quantidade	Percentual (%)	TOTAL	Percentual (%)
Corrente	208	69%	R\$ 57.907.324,40	83%
Capital	89	31%	R\$ 11.858.826,00	17%
Total Geral	297	100%	R\$ 69.766.150,40	100%

Por Grupo de Natureza de Despesa, houve **maior recebimento** de recursos para utilização em **despesas correntes**, totalizando 69% e 83% em relação ao quantitativo e ao recebimento, respectivamente.



Relatório de Emendas

Objeto (resumido)		Estadual	Municipal	Nacional
Aquisição de material permanente / Insumo	R\$ 11.371.746,00	R\$ 3.890.000,00	R\$ 7.081.818,00	R\$ 399.928,00
Custeio serviços	R\$ 57.907.324,40	R\$ 19.784.595,40	R\$ 18.618.333,00	R\$ 19.504.396,00
Reforma de Unidade de Atenção Especializada em Saúde	R\$ 487.080,00	-	-	R\$ 487.080,00
Total	R\$ 69.766.150,40	R\$ 23.674.595,40	R\$ 25.700.151,00	R\$ 20.391.404,00

RAG 2025

Despesa por Subfunção e Fonte

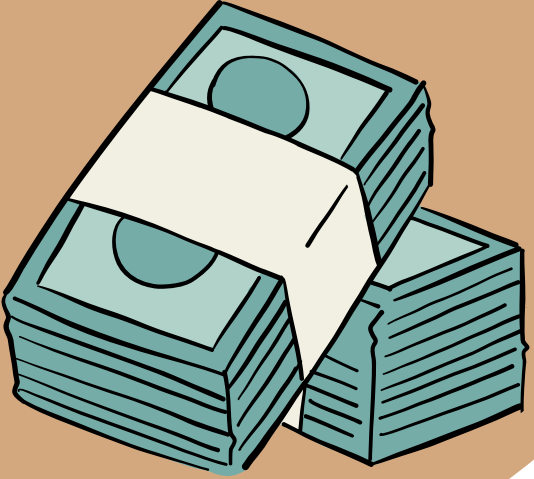

Subfunções		TOTAL		
301 - Atenção Básica	Corrente	R\$ 179.805.068,22	R\$ 186.971.167,35	16.15%
	Capital	R\$ 7.166.099,13		
302 - Assistência Hospitalar e Ambulatorial	Corrente	R\$ 824.407.408,89	R\$ 832.882.955,35	71.94%
	Capital	R\$ 8.475.546,46		
303 - Suporte Profilático e Terapêutico	Corrente	R\$ 27.010.710,60	R\$ 27.010.710,60	2.33%
	Capital	R\$ 0,00		
304 - Vigilância Sanitária	Corrente	R\$ 4.725.965,23	R\$ 4.725.965,23	0.41%
	Capital	R\$ 0,00		
305 - Vigilância Epidemiológica	Corrente	R\$ 30.575.513,07	R\$ 30.576.804,97	2.64%
	Capital	R\$ 1.291,90		
306 - Alimentação e Nutrição	Corrente	R\$ 0,00	R\$ 0,00	0%
	Capital	R\$ 0,00		
Outras Subfunções	Corrente	R\$ 75.577.282,10	R\$ 75.577.282,10	6.53%
	Capital	R\$ 0,00		
TOTAL		R\$ 1.157.744.885,60		

Observa-se como maior destino financeiro a subfunção **302 - Assistência Hospitalar e Ambulatorial** que representa **71.94%** das despesas, seguido pela subfunção **301 - Atenção Básica**, representando **16.15%**, a subfunção 305 - Vigilância Epidemiológica com 2.64%, a 303 - Suporte profilático e Terapêutico, com 2.33%, 304 - Vigilância Sanitária, 0,41%.

Conforme a Lei 141/2012, que regulamenta a aplicação mínima de recursos em saúde, estabelece o mínimo de 15%. Está sendo realizado a aplicação de 19,19% que corresponde a R\$283.043.339,64 o que representa um valor de R\$61.856.969,52 a mais que o estipulado.

PREFEITURA DE JUIZ DE FORA

10 - Auditorias

A maior parte das auditorias tiveram como objetivo a análise de prontuários de pacientes e a realização de procedimentos de fisioterapia. Todos os pedidos foram atendidos em tempo oportuno.

Atendimento de 100% das ações de auditoria assistencial, especial e operacional realizadas pelo Departamento, visando **a garantia da qualidade da assistência prestada, detectar e corrigir erros e fraudes e promover o uso racional de recursos.**



1º

Quadrimestre

Principais notícias

JANEIRO

PJF reafirma o compromisso com os profissionais e antecipa pagamento do Piso da Enfermagem

A Secretaria de Saúde (SS) realiza nesta segunda-feira, 6, o repasse aos hospitais para o pagamento do Piso da Enfermagem referente ao mês de novembro e ao 13º salário. Em pronunciamento, a Secretária de Saúde Ana Luísa Guimarães anunciou também a antecipação do repasse para o pagamento do Piso referente ao mês de dezembro. A legislação prevê o pagamento até fevereiro de 2025, contudo, a antecipação será concluída nesta nesta terça, 7.

<https://www.pjf.mg.gov.br/noticias/view.php?modo=link2&idnoticia2=85307>

PJF promove Dia D de vacinação contra dengue

Nos próximos sábados, dias 25 de janeiro e 1, 8 e 15 de fevereiro, a Prefeitura de Juiz de Fora (PJF) promove uma importante ação visando à melhora dos índices de vacinação contra a dengue no município. Das 8h às 11h, as Unidades Básicas de Saúde (UBS) estarão abertas à população para realizar a aplicação do imunizante contra Dengue, para a faixa etária de 10 a 14 anos.

<https://www.pjf.mg.gov.br/noticias/view.php?modo=link2&idnoticia2=85395>



FEVEREIRO

Fila zero: PJF realiza mutirão de procedimentos oftalmológicos neste sábado (8)

A Prefeitura de Juiz de Fora (PJF) dá mais um importante passo para zerar a fila de espera dos procedimentos oftalmológicos, como consultas, exames, cirurgias de catarata, entre outros. A Secretaria de Saúde (SS) realiza neste sábado, 8, em uma ação conjunta com a Associação dos Cegos, um mutirão de consultas oftalmológicas e exames clínicos. Ao todo, 300 pacientes previamente agendados serão contemplados.

<https://www.pjf.mg.gov.br/noticias/view.php?modo=link2&idnoticia2=85524>

DSMGCA realiza ações de cuidado e prevenção da gravidez na adolescência

A gestação não planejada na adolescência pode resultar na falta de conhecimento da adolescente sobre sua saúde física e mental, além de causar consequências significativas em vários aspectos de sua vida. Por isso, o Departamento de Saúde da Mulher, Gestante, Criança e do Adolescente (DSMGCA) está promovendo ações de conscientização sobre o tema.

<https://www.pjf.mg.gov.br/noticias/view.php?modo=link2&idnoticia2=85534>



1º

Quadrimestre

Principais notícias

MARÇO

Secretaria de Saúde investe em novos equipamentos para o HPS

Referência para atendimentos em Urgência e Emergência para Juiz de Fora e região, o Hospital de Pronto Socorro Dr. Mozart Teixeira (HPS) da Prefeitura de Juiz de Fora (PJF) recebeu novos equipamentos para modernizar a estrutura de atendimento. Ao todo, 57 novos equipamentos foram incorporados à rotina de trabalho do hospital, com o objetivo de oferecer o melhor atendimento à população, além de integrar novas tecnologias à rotina de trabalho dos servidores.

<https://www.pjf.mg.gov.br/noticias/view.php?modo=link2&idnoticia2=85771>



Dados da base local

Juiz de Fora se destaca nacionalmente com uso das ovitrampas no combate à dengue

A Secretaria de Saúde (SS) da Prefeitura de Juiz de Fora (PJF) utiliza as ovitrampas como ferramenta estratégica de monitoramento vetorial e direcionamento de ações de controle da dengue, em total conformidade com as diretrizes estabelecidas pelo Ministério da Saúde (MS).

<https://www.pjf.mg.gov.br/noticias/view.php?modo=link2&idnoticia2=85852>

ABRIL

Mais de 16 mil vacinas contra gripe são aplicadas em três dias de campanha

A população de Juiz de Fora compareceu em peso às Unidades Básicas de Saúde (UBS) para garantir a imunização contra a gripe após o início da campanha de vacinação na última segunda-feira (7). O sucesso da campanha até aqui se traduz em números, cerca de 16.500 doses foram aplicadas em apenas três dias de campanha, demonstrando a confiança da população na vacina, bem como a eficiência das equipes multiprofissionais das Unidades Básicas de Saúde na avaliação do Cartão de Vacinas e aplicação dos imunizantes.

<https://www.pjf.mg.gov.br/noticias/view.php?modo=link2&idnoticia2=85987>

Após reforma e ampliação, nova UBS Linhares é inaugurada nesta sexta (11)

Uma nova era de cuidado e bem-estar começa no Linhares. Nesta sexta-feira (11), foi inaugurada a reforma e ampliação da Unidade Básica de Saúde (UBS) do bairro, pensada essencialmente para os cuidados em saúde. Agora, a Unidade possui um espaço totalmente renovado, com dez novos ambientes projetados para oferecer ainda mais conforto e qualidade no atendimento.

<https://www.pjf.mg.gov.br/noticias/view.php?modo=link2&idnoticia2=86002>



2º

Quadrimestre

Principais notícias

MAIO

SS faz mais de 100 mil consultas médicas e mais de um milhão de procedimentos

A Secretaria de Saúde (SS) da Prefeitura de Juiz de Fora (PJF) apresenta um panorama abrangente das atividades realizadas nos primeiros 100 dias de 2025, demonstrando o volume e a diversidade dos serviços prestados à população. Referência para uma população de aproximadamente 1,7 milhão de pessoas e 94 municípios da macrorregião Sudeste mineira, os dados apresentados refletem o esforço contínuo da Prefeitura de Juiz de Fora em promover a saúde e o bem-estar da população.

<https://www.pjf.mg.gov.br/noticias/view.php?modo=link2&idnoticia2=86138>

Investimento em tecnologia aprimora atendimentos no HPS

O Hospital de Pronto Socorro (HPS) Dr. Mozart Teixeira conta com mais um reforço em sua capacidade de atendimento: oito novos dispositivos, incluindo dois modernos aparelhos de anestesia e seis bombas de seringa, que visam otimizar significativamente a assistência aos pacientes. Esta aquisição soma-se aos 57 novos aparelhos incorporados em março deste ano, demonstrando um contínuo investimento na modernização da infraestrutura do HPS.

<https://www.pjf.mg.gov.br/noticias/view.php?modo=link2&idnoticia2=86344>



JUNHO

Com 93% de redução de casos, Secretaria de Saúde divulga balanço das ações de combate à dengue

A Secretaria de Saúde (SS) da Prefeitura de Juiz de Fora (PJF) apresenta o balanço das ações realizadas para o controle da dengue no município. Os números demonstram uma redução significativa nos casos da doença em comparação ao mesmo período do ano anterior, resultado das estratégias de prevenção promovidas pela Subsecretaria de Vigilância em Saúde (SSVS) e do trabalho contínuo dos Agentes de Combate às Endemias (ACE).

<https://www.pjf.mg.gov.br/noticias/view.php?modo=link2&idnoticia2=86397>

Avanço nas filas: novo mutirão de procedimentos oftalmológicos acontece neste sábado (7)

A Prefeitura de Juiz de Fora (PJF) dá mais um importante passo para zerar a fila de espera dos procedimentos oftalmológicos solicitados até dezembro de 2024: neste sábado (7), em uma ação conjunta com a Associação dos Cegos, será feito um mutirão de consultas oftalmológicas e exames clínicos, das 7h às 15h. Ao todo, cerca de 400 pacientes previamente agendados serão contemplados.

<https://www.pjf.mg.gov.br/noticias/view.php?modo=link2&idnoticia2=86453>

2º

Quadrimestre

Principais notícias

JULHO

Atenção Primária fortalece o cuidado em Juiz de Fora com mais de 370 mil atendimentos no primeiro semestre de 2025

Nos primeiros seis meses de 2025, a Atenção Primária à Saúde (APS) de Juiz de Fora ultrapassou a marca de 370 mil atendimentos realizados, reforçando o papel fundamental das Unidades Básicas de Saúde (UBS) como porta de entrada para o Sistema Único de Saúde (SUS) e como espaço de cuidado contínuo e próximo da população. Foram 324.938 consultas médicas nas UBSs entre janeiro e junho, número que mostra não só a grande demanda, mas também o trabalho intenso das equipes que atuam nos territórios.

<https://www.pjf.mg.gov.br/noticias/view.php?modo=link2&idnoticia2=86774>



Mais de
324 mil
consultas realizadas
nas UBSs em 2025!

 É cuidado, é prevenção,
é saúde perto de você!

 Prefeitura Juiz de Fora

Dados da base local

PJF zera fila de espera por consultas oftalmológicas solicitadas até 2024

A Prefeitura de Juiz de Fora (PJF), por meio da Secretaria de Saúde (SS), alcançou um marco importante para a saúde pública do município: a fila de espera por consultas oftalmológicas referentes a todas as solicitações realizadas até 2024 foi totalmente zerada.

<https://www.pjf.mg.gov.br/noticias/view.php?modo=link2&idnoticia2=86828>

AGOSTO

Juiz de Fora recebe kits do Programa de Rastreio do HPV que permite a identificação precoce do HPV antes de alterações cancerígenas

A Secretaria de Saúde (SS) da Prefeitura de Juiz de Fora (PJF) recebeu, nesta sexta-feira, 15, 300 unidades do Kit Coleta Cellpreserv, material que possibilitará a implantação do exame molecular DNA-HPV no município. O método permite identificar a presença do vírus antes mesmo do aparecimento de alterações celulares cancerígenas no colo do útero.

<https://www.pjf.mg.gov.br/noticias/view.php?modo=link2&idnoticia2=87024>

UBS Jardim da Lua realiza ação contra o tabagismo em escola municipal nesta sexta-feira, 29

A Secretaria de Saúde (SS) da Prefeitura de Juiz de Fora (PJF) promove, nesta sexta-feira, 29, uma ação educativa contra o tabagismo na Escola Municipal Belmira Duarte Dias, localizada no Parque Burnier. A iniciativa marca o Dia Nacional de Combate ao Fumo e será conduzida pela equipe da Unidade Básica de Saúde (UBS) Jardim da Lua.

<https://www.pjf.mg.gov.br/noticias/view.php?modo=link2&idnoticia2=87122>

12ª Conferência Municipal de Saúde - Inscrições começam na próxima segunda-feira, 1º

A 12ª Conferência Municipal de Saúde de Juiz de Fora tem data marcada e promete reunir especialistas, gestores e a comunidade para debater os principais desafios e perspectivas do Sistema Único de Saúde (SUS). Organizado através de parceria entre o Conselho Municipal de Saúde (CMS) e a Secretaria de Saúde (SS), o evento será realizado nos dias 24, 25 e 26 de setembro, no Ritz Hotel, localizado na Avenida Barão do Rio Branco, 2000, no Centro da Juiz de Fora. A abertura oficial acontece no dia 24, das 18h às 21h, com uma palestra voltada ao eixo "Planejamento, Financiamento e Gestão do SUS".

<https://www.pjf.mg.gov.br/noticias/view.php?modo=link2&idnoticia2=87157>

3º

Quadrimestre

Principais notícias

SETEMBRO

Mesa de Abertura da 12ª Conferência Municipal de Saúde destaca os 35 anos do SUS

Na noite de quarta-feira, 24, foi iniciada a 12ª Conferência Municipal de Saúde. Organizado através de parceria entre o Conselho Municipal de Saúde (CMS) e a Secretaria de Saúde (SS) da Prefeitura de Juiz de Fora (PJF), o evento ocorre até sexta-feira, 26, para aqueles que se inscreverem previamente. Na solenidade de abertura, diversas autoridades destacaram o papel do Sistema Único de Saúde no cuidado da população.

<https://www.pjf.mg.gov.br/noticias/view.php?modo=link2&idnoticia2=87388>



HPS recebe 101 novos equipamentos para seguir qualificando o atendimento

Referência em atendimentos de Urgência e Emergência para Juiz de Fora e toda a região, o Hospital de Pronto Socorro Dr. Mozart Teixeira (HPS), da Prefeitura de Juiz de Fora (PJF), recebeu um importante reforço na sua estrutura: 101 novos equipamentos ao setor de hotelaria, ampliando a capacidade de acolhimento e garantindo mais conforto e qualidade para pacientes e profissionais.

<https://www.pjf.mg.gov.br/noticias/view.php?modo=link2&idnoticia2=87441>

OUTUBRO

Programa “Agora Tem Especialistas” inicia atendimentos em Juiz de Fora com foco na saúde da mulher

Na manhã desta sexta-feira, 10, foi oficialmente inaugurada, em Juiz de Fora, a Unidade Móvel de Atenção Especializada do programa “Agora Tem Especialistas”, ação do Governo Federal em parceria com a Prefeitura de Juiz de Fora (PJF). O programa tem como objetivo ampliar o acesso a procedimentos especializados no Sistema Único de Saúde (SUS), com foco na saúde da mulher.

<https://www.pjf.mg.gov.br/noticias/view.php?modo=link2&idnoticia2=87542>

Mais de 6 mil doses foram aplicadas no Dia D de Multivacinação

O empenho dos profissionais da Secretaria de Saúde (SS) da Prefeitura de Juiz de Fora (PJF) foi fundamental para o sucesso do Dia D da Multivacinação, realizado no último sábado, 18. Com as Unidades abertas das 8h às 17h, as equipes mantiveram um trabalho contínuo de acolhimento e atendimento à população, resultando na aplicação de mais de 6 mil doses de vacinas em crianças, adolescentes e adultos.



3º Quadrimestre

Principais notícias

NOVEMBRO

Com drone e equipes nas ruas, Prefeitura realiza Dia D de mobilização contra a dengue neste sábado, 29

A Secretaria de Saúde (SS) da Prefeitura de Juiz de Fora (PJF) realiza, neste sábado (29), das 8h às 12h, o Dia D de mobilização contra a dengue, com diversas ações em todas as regiões da cidade. A programação reúne panfletagens, blitz educativas, busca ativa, vacinação para crianças e adolescentes de 10 a 14 anos nas Unidades Básicas de Saúde (UBS), ações intersetoriais e atividades de orientação à população sobre prevenção, eliminação de focos e cuidados essenciais para evitar a proliferação do mosquito *Aedes aegypti*. As equipes vão atuar em escolas, unidades de saúde, feiras livres, praças, comércios locais e pontos de grande circulação.

<https://www.pjf.mg.gov.br/noticias/view.php?modo=link2&idnoticia2=87933>

Farmácia Central da PJF realiza ação do Novembro Azul nesta quarta-feira, 19

A Secretaria de Saúde da Prefeitura de Juiz de Fora realiza nesta quarta-feira, 19, das 9h às 11h, uma ação especial do Novembro Azul na Farmácia Central, localizada na Avenida Itamar Franco, 982. A iniciativa é promovida pelo Departamento de Assistência Farmacêutica e Insumos e tem como objetivo reforçar a conscientização sobre a prevenção do câncer de próstata e a promoção do cuidado integral à saúde do homem.

<https://www.pjf.mg.gov.br/noticias/view.php?modo=link2&idnoticia2=87860>



DEZEMBRO

PJF realiza distribuição de hipoclorito de sódio para moradores de regiões afetadas pelas chuvas

Equipes da Subsecretaria de Vigilância em Saúde (SsVS), vinculada à Secretaria de Saúde (SS), realizaram, na manhã desta quinta-feira, 18, a distribuição de hipoclorito de sódio (solução a 2,5%) para o tratamento da água, desinfecção de alimentos e higienização de ambientes. A iniciativa foi acompanhada de instruções sobre o uso do produto, bem como orientações para aqueles que tiveram contato com as águas das chuvas.

Secretaria de Saúde atua no atendimento à população atingida pelas chuvas

Nesta terça-feira, 16, equipes da Secretaria de Saúde (SS) da Prefeitura de Juiz de Fora (PJF) integraram a força-tarefa de atendimento à população afetada pelas fortes chuvas registradas na última segunda-feira, 15. A atuação teve como foco a orientação em saúde e a oferta de serviços essenciais às pessoas atingidas.

<https://www.pjf.mg.gov.br/noticias/view.php?modo=link2&idnoticia2=88101>



<https://www.pjf.mg.gov.br/noticias/view.php?modo=link2&idnoticia2=88128>



**A Secretaria de
Saúde agradece!**

