



Plano Diretor Participativo
Plano de Mobilidade Urbana

Colóquios Técnicos



JUIZ DE FORA
PREFEITURA

PROGRAMAÇÃO

17h30 | Credenciamento

18h00 | Abertura

18h15 | Explicação: Diagnóstico Sintético Distritos e
Área Rural Distrito Sede

18h45 | Discussão em Grupo

20h00 | Leitura das Propostas

ETAPAS

CONHECIMENTO
DA REALIDADE
LOCAL

2014

DIAGNÓSTICO

PROPOSIÇÕES

2015

FLUXOGRAMA

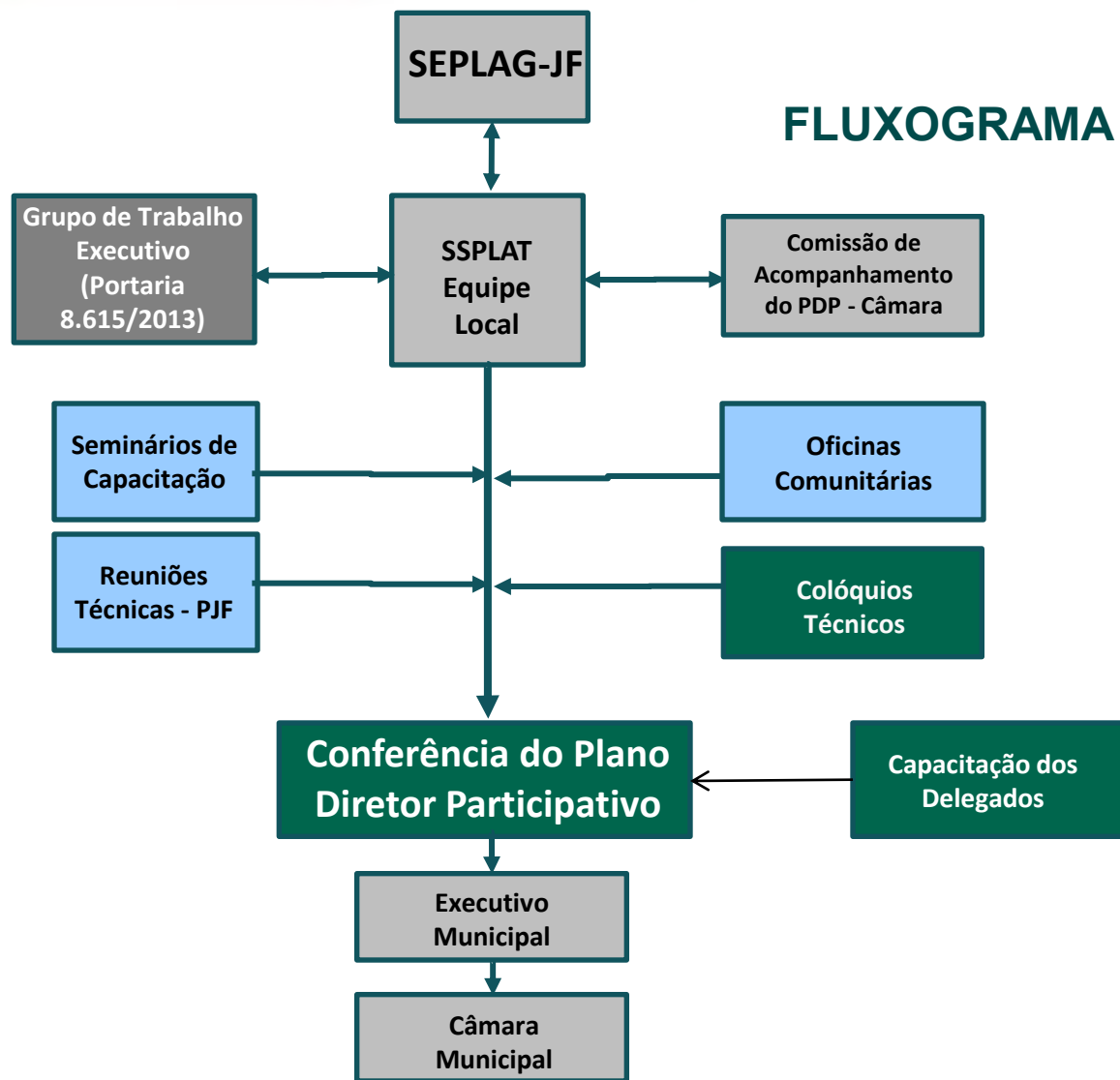

Caracterização dos Distritos e Área Rural Distrito Sede



População Urbana e População Rural

População Urbana	
Rosário de Minas	1.518
Sarandira	899
Torreões	1.725

Colóquio Técnico Distritos e Área Rural – Distrito Sede

População Rural	
Rosário de Minas	863
Sarandira	334
Torreões	1.705
Distrito Sede	2.362

População Urbana dos Distritos exceto Distrito Sede

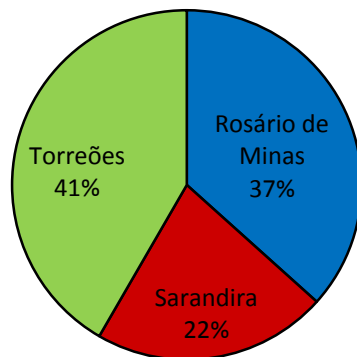

População Rural dos distritos inclusive Distrito Sede

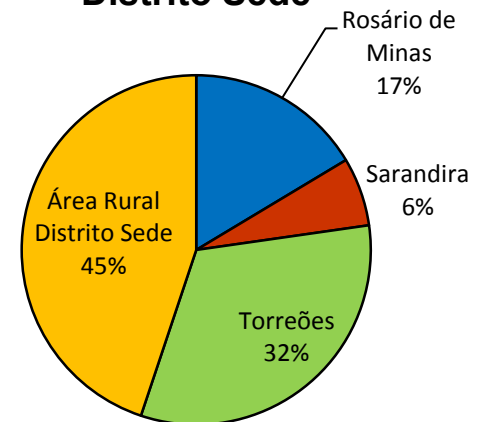

Fonte: IBGE. Censo demográfico, 2010.

Conhecimento da Realidade Local

Síntese Esquemática

DISTRITO SEDE



Colóquio Técnico

Área Rural do Distrito Sede

- As áreas rurais do Distrito Sede são compostas por porções territoriais que se encontram isoladas entre si;

Percentual de População e Área em Relação ao do município

Colóquio Técnico Área Rural do Distrito Sede

- Tem aproximadamente 288,41 km² que corresponde a 20,17% do território do município e uma população de 2.362 que equivale a 0,46% do total de Juiz de Fora;
- A porção situada a norte abrange parte da bacia do Ribeirão Espírito Santo e a bacia do Ribeirão Estiva (potencial manancial no PD Água - 1985).

Local	Pop	Área Km ²
Município de Juiz de Fora	516.247	1.429,88
Sarandira	1.233	103,8
Rosário de Minas	2.381	225,6
Torreões	3.430	374,5
Área Rural Distrito Sede	2.362	288,4

Fonte: IBGE. Censo demográfico, 2010.



Mapa: Suscetibilidade à Erosão

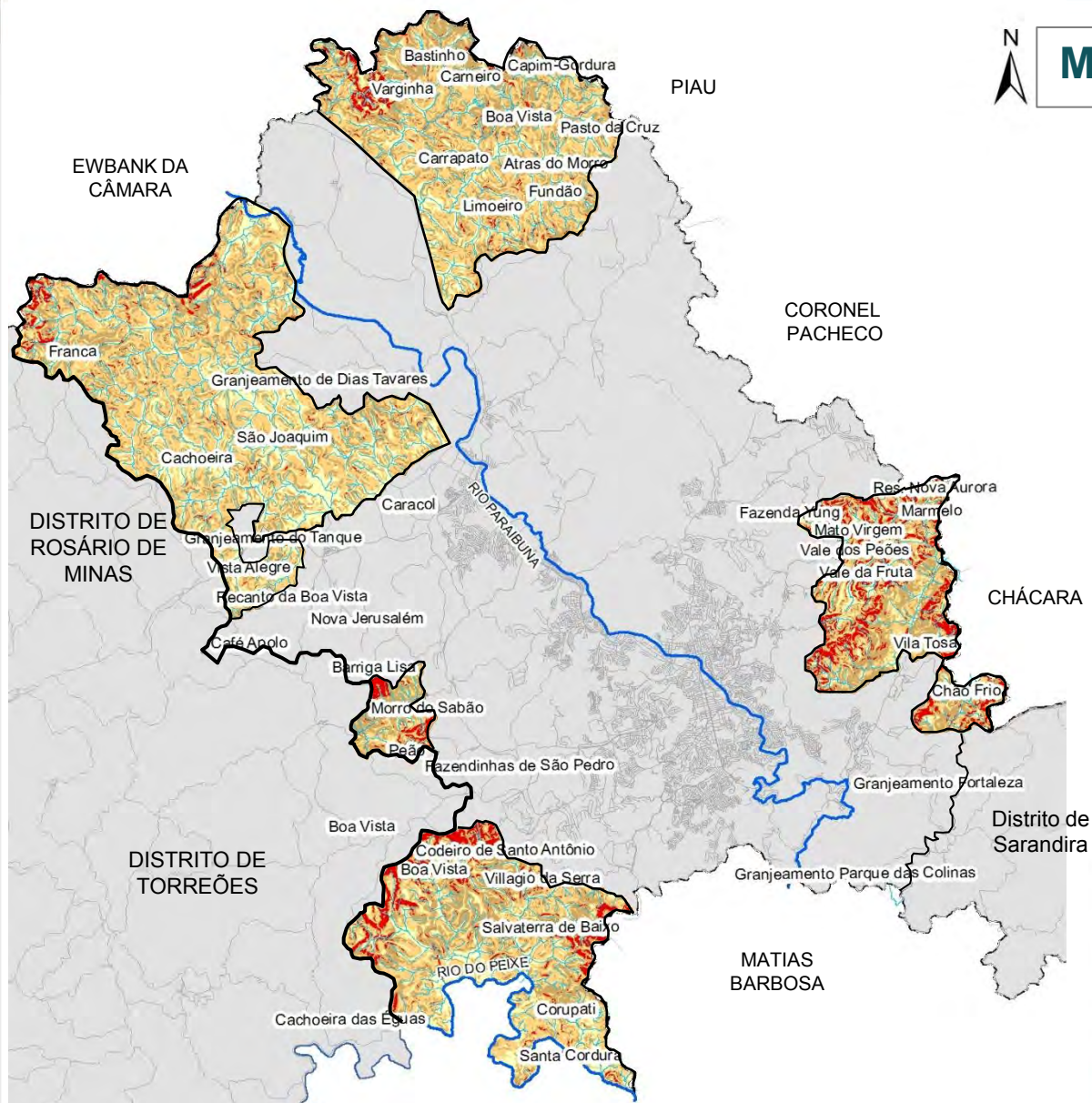

SUSCETIBILIDADE À EROSÃO



Mapa: Uso da Terra

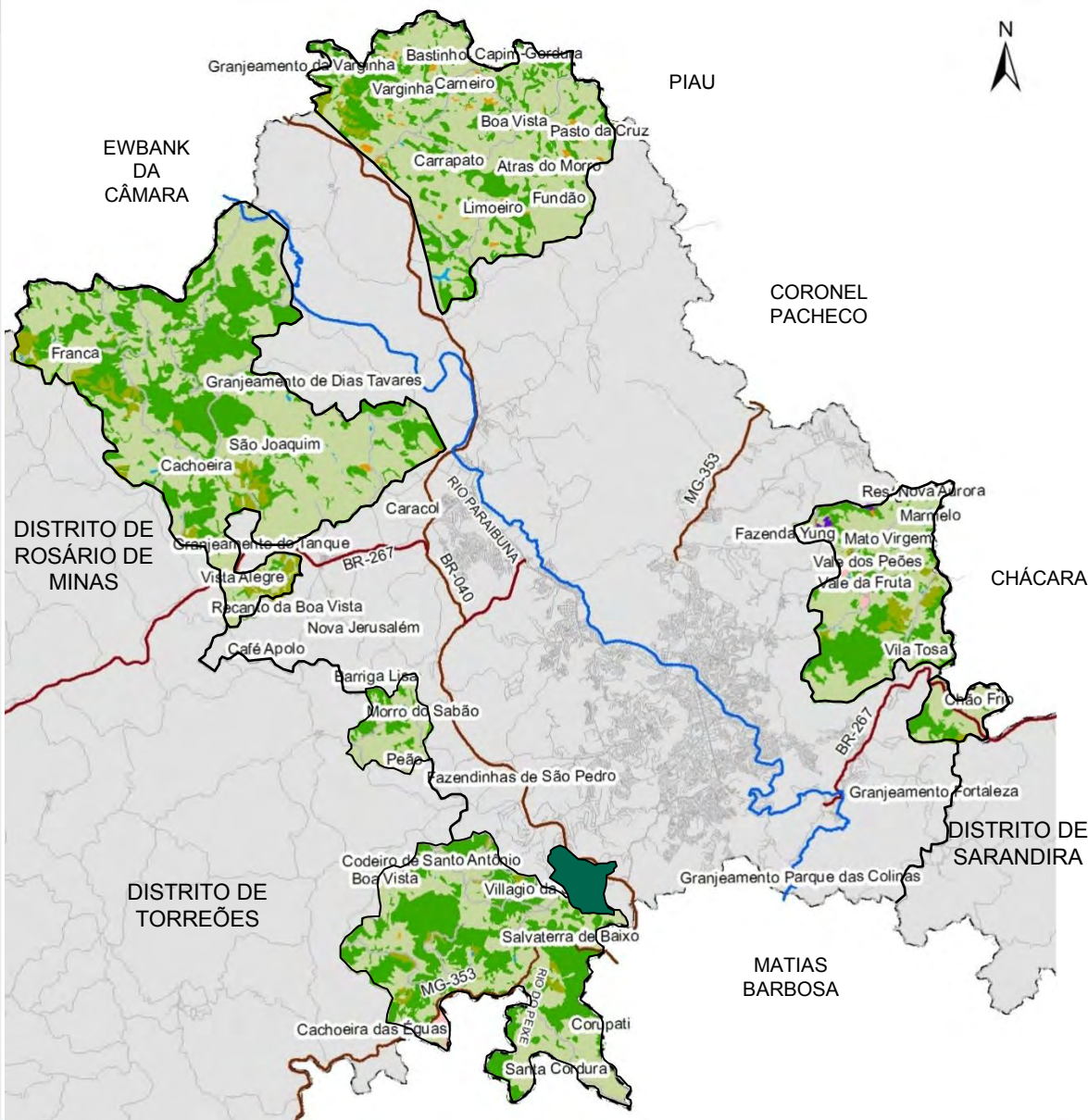

- A área Rural do Distrito Sede, tem um pequeno percentual de mata nativa, correspondendo a 31,25% do total dessas áreas;
- O maior percentual de uso da terra é ocupado por pastagem.

❖ RPPN –Reserva Particular do Patrimônio Natural – Salvaterra

LEGENDA

- HIDROGRAFIA
- RIOS PRINCIPAIS
- RODOVIAS PRINCIPAIS
- ARRUAMENTO
- PERÍMETRO DO MUNICÍPIO
- MUNICÍPIO

USO DA TERRA

- Mata Nativa
- UC
- AEIA
- Silvicultura
- Pastagem
- Agricultura
- Corpos D'água
- Área Edificada
- Solo Exposto
- Extração Mineral





Vista parcial Varginha. Fonte: Acervo PJF, 2014.



Vista parcial Granjeamento Varginha. Fonte: Acervo PJF, 2014.

- A área rural do Distrito Sede, compreende pequenos povoados que não se constituem como núcleos urbanos;

Vista parcial Granjeamento Vale das Frutas. Fonte: Acervo PJF, 2014.



- Presença de loteamentos irregulares tipo granjeamentos com o uso residencial e ocasional.

RESUMO DO EIXO Meio-Ambiente, Saneamento e Áreas Verdes

Colóquio Técnico Área Rural do Distrito Sede

Tipo de Esgotamento Área Rural Distrito Sede

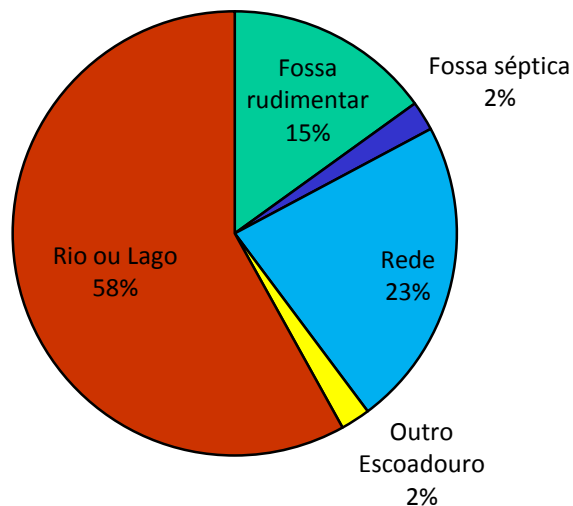

Fonte: Plano de Saneamento Básico – PJF, 2013.

Conhecimento da Realidade Local

Síntese Esquemática

DISTRITO DE ROSÁRIO DE MINAS



Colóquio Técnico

Distrito Rosário de Minas

- O Distrito de Rosário de Minas foi criado e anexado ao município de Juiz de Fora em 1882 pela Lei Provincial 2.921;
- Compreende os núcleos urbanos de:
 - Rosário = 493 habitantes;
 - Penido = 159 habitantes;
 - Valadares = 866 habitantes.
- Na área rural residem 863 habitantes.

Percentual de População e Área em Relação ao do município

Colóquio Técnico Distrito Rosário de Minas

- Faz limite com os municípios de Santos Dumont, Lima Duarte, Pedro Teixeira, Bias Fortes; área rural do Distrito Sede e Distrito de Torreões;
- Ao sul é seccionado pela BR-267;
- Tem aproximadamente 225,6 km² que corresponde a 15,78% do território municipal e uma população de 2.381 que equivale a 0,46% do total de Juiz de Fora;
- Seu território abrange em sua maior parte as bacias hidrográficas do Ribeirão Espírito Santo e do Rio do Peixe.

Local	Pop	Área Km ²
Município de Juiz de Fora	516.247	1.429,88
Sarandira	1.233	103,8
Rosário de Minas	2.381	225,6
Torreões	3.430	374,5
Área Rural Distrito Sede	2.362	288,4

Fonte: IBGE. Censo demográfico, 2010.



Colóquio Técnico

Distrito Rosário de Minas

Distribuição dos Domicílios

População	2.381
Total de domicílios	1.156
Domicílios Vagos	106
Domicílios Uso Ocasional	371
Domicílios Improvisados	2

Uso dos Domicílios

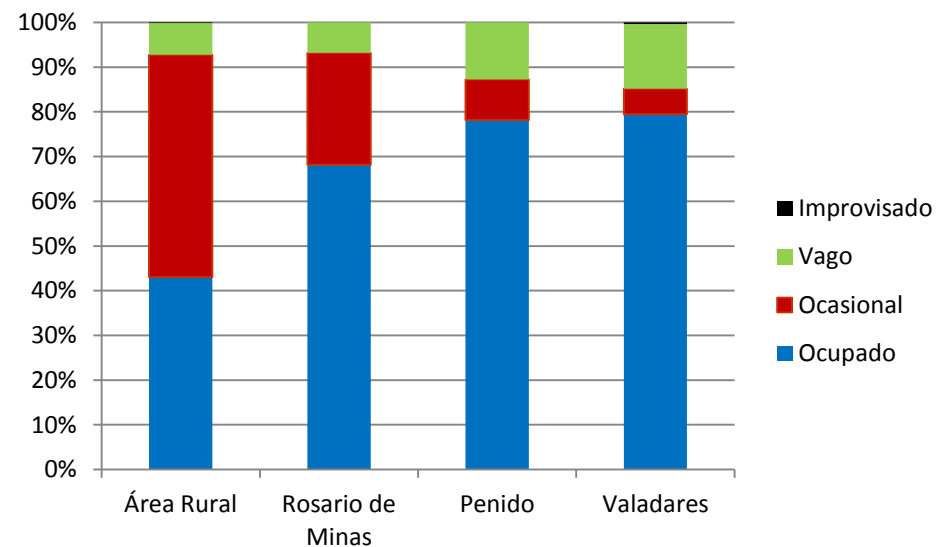

Domicílios Distrito Rosário de Minas

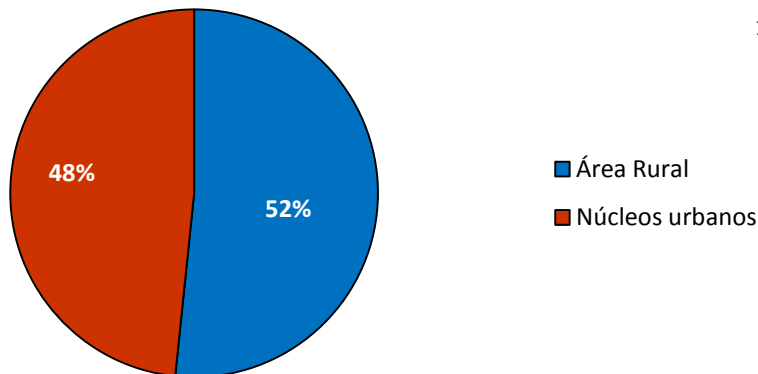

Fonte: IBGE. Censo demográfico, 2010.

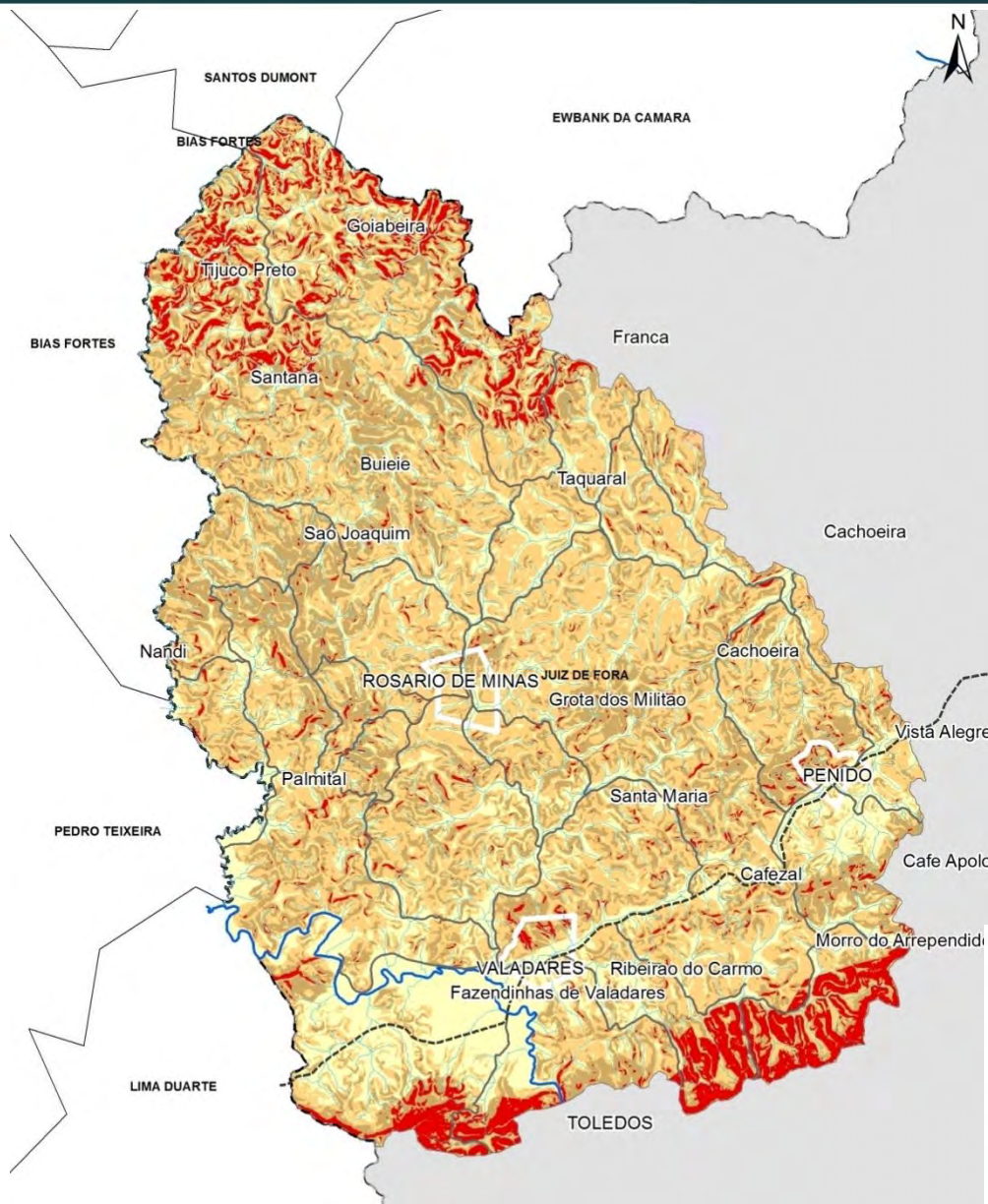

Mapa: Suscetibilidade à Erosão ROSÁRIO DE MINAS

SUSCETIBILIDADE À EROSÃO



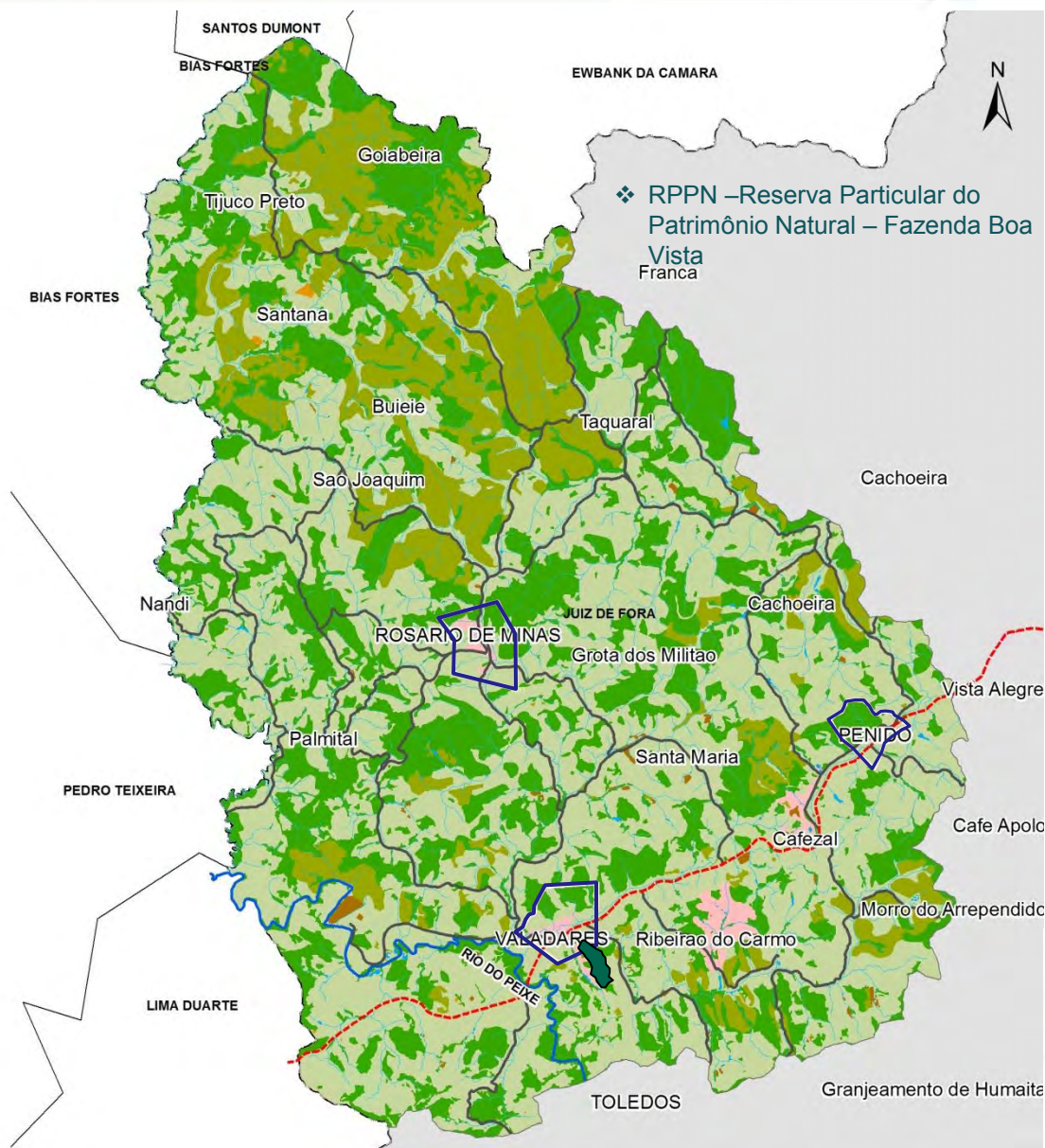

Mapa: Uso da Terra ROSÁRIO DE MINAS

- 30,21% de mata nativa;
- Maior percentual de uso na região é de pastagem correspondendo a 53,58%;
- 1,07% é ocupado pela área edificada;
- Situa-se na região a nascente do Ribeirão Espírito Santo;
- Concentração de silvicultura na área do distrito, o que corresponde a 14,22%.

USO DA TERRA

 Mata Nativa	 Corpos D'água
 UC	 Área Edificada
 Silvicultura	 Solo Exposto
 Pastagem	

Colóquio Técnico

Distritos Rosário de Minas

- O núcleo de Penido desenvolveu-se ao longo da ferrovia e após a margem da BR-267;
- É um núcleo bem pequeno com carência de infraestrutura básica, equipamentos urbano, espaços público de convívio e lazer;
- Sua distância até o núcleo urbano do Distrito Sede é de 24,47 Km.



Vista parcial de Penido. Fonte: Acervo PJF, 2014.



Vista parcial saibreira – Penido. Fonte: Acervo, PJF, 2014.



Vista parcial de Penido. Fonte: Acervo PJF, 2014.

- Não oferece Ensino Médio e creche;
- Não apresenta comércio.
- Possui atividade mineradora: saibreiras.

Colóquio Técnico

Distritos Rosário de Minas

- O núcleo de Valadares desenvolveu-se as margens da estrada Ferroviária e após as margens da BR-267 ;
- Sua distância até o núcleo urbano do Distrito Sede é de 33,7 Km;
- É um núcleo pequeno que apresenta áreas em expansão.



Vista parcial de Valadares. Fonte: Acervo PJF, 2014.



Vista parcial de Valadares. Fonte: Acervo PJF, 2014.

- Atividade comercial restrita, localizada em via principal;
- Possui carência de equipamentos urbano;
- Não oferece Ensino Médio e creche.

RESUMO DO EIXO Meio-Ambiente, Saneamento e Áreas Verdes

Colóquio Técnico Distrito de Rosário de Minas

Tipo de Esgotamento no Núcleo de Valadares

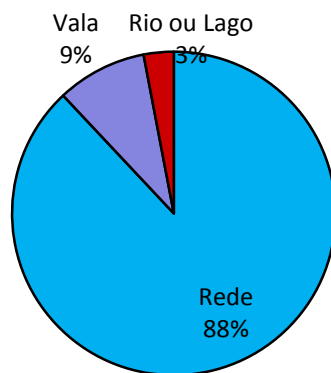

Tipo de Esgotamento no Núcleo de Penido

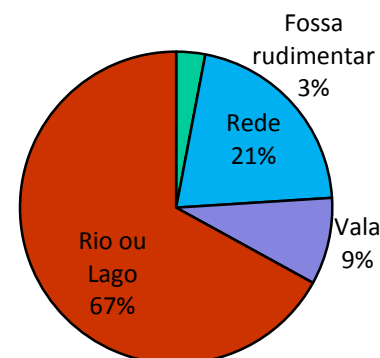

Tipo de Esgotamento no Núcleo de Rosário de Minas

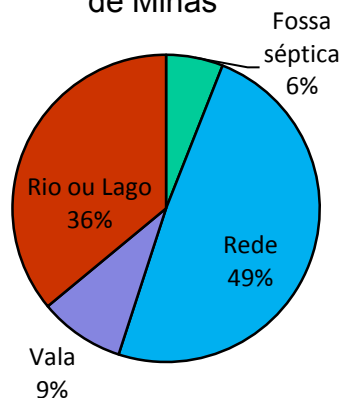

Fonte: Plano de Saneamento Básico – PJF, 2013.

Colóquio Técnico

Distritos Rosário de Minas

- Suas áreas de expansão se dão em duas maneiras:
 - Primeira áreas carentes que apresentam características de AEIS;



Vista parcial de Valadares. Fonte: Acervo PJF, 2014.



Vista parcial de Granjeamento Fazendinhas Valadares. Fonte: Acervo PJF, 2014.

- Segunda são os loteamentos irregulares tipos granjeamentos com o uso residencial permanente e ocasional.



Vista parcial de Rosário. Fonte: Acervo PJF, 2014.

- O núcleo de Rosário de Minas foi o primeiro núcleo que se constituiu, leva o nome do Distrito a qual pertence;
- Sua distância até o núcleo urbano do Distrito Sede é de 39,1 Km;
- É o núcleo mais antigo e ainda traz os casarões do século passado.

Colóquio Técnico

Distritos Rosário de Minas

- Seu comércio se faz mais efetivo se comparado a Valadares e Penido;
- Apresenta áreas em expansão;
- Carência de equipamentos urbano, espaços públicos de convívio e lazer.



Vista parcial de Rosário. Fonte: Acervo PJF, 2014.

- O Distrito de Rosário de Minas possui bens tombados que apresentam arquitetura do século passado de grande valor cultural e turístico.

Colóquio Técnico

Distritos Rosário de Minas



Vista parcial Igreja N.S. Rosário – Rosário de Minas. Fonte: Acervo PJF, 2014.

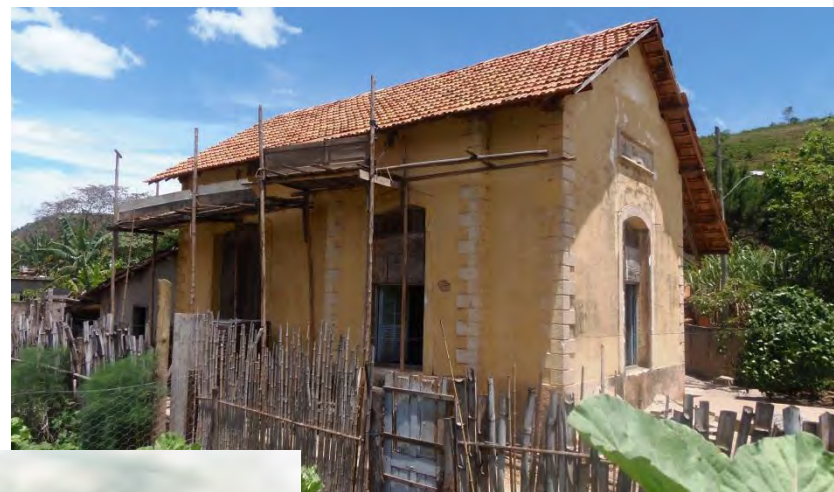

Vista parcial Estação Ferroviária – Penido. Fonte: Acervo PJF, 2014.



Vista Parcial Estação Ferroviária Valadares. Fonte: Internet, 2015.

Conhecimento da Realidade Local

Síntese Esquemática

DISTRITO DE TORREÕES

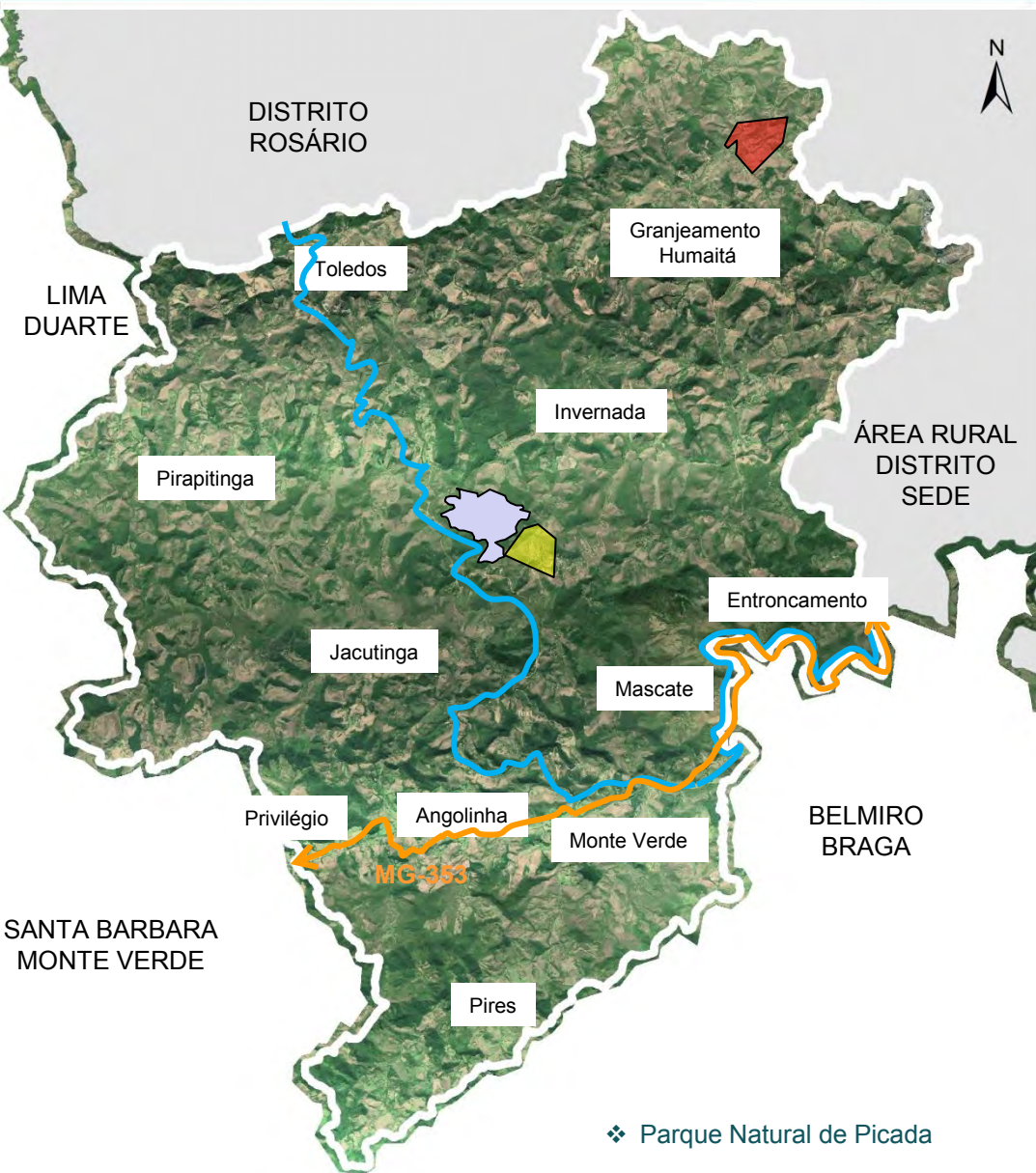

Colóquio Técnico

Distrito de Torreões

- O Distrito de Torreões foi fundado pela Lei Provincial 865 em 1858 com a denominação de São Francisco de Paula e anexado a Juiz de Fora. Em 1943 pelo decreto Lei Estadual 1058 passou a chamar-se Torreões;
- Compreende os núcleos urbanos de:
 - Humaitá = 522 habitantes;
 - Torreões = 598 habitantes;
- Alguns núcleos urbanos que não tem perímetro definido:
 - Monte Verde = 452
 - Toledos = 153;
- Na área rural residem 1.705 habitantes.

Percentual de População e Área em Relação ao do município

Colóquio Técnico Distrito de Torreões

- Faz limite com o Distrito de Rosário de Minas, área rural do Distrito Sede, com os municípios de Lima Duarte, Santa Barbara do Monte Verde, Belmiro Braga e a urbana do distrito Sede;
- Ao sul é seccionado pela MG-353;
- Tem aproximadamente 374,5 km² que corresponde a 26,19% do território e uma população de 3.430 que equivale a 0,66% do total de Juiz de Fora;
- Seu território abrange a bacia do rio do Peixe.

Local	Pop	Área Km ²
Município de Juiz de Fora	516.247	1.429,88
Sarandira	1.233	103,8
Rosário de Minas	2.381	225,6
Torreões	3.430	374,5
Área Rural Distrito Sede	2.362	288,4

Fonte: IBGE. Censo demográfico, 2010.



Distribuição dos Domicílios

População	3430
Total de domicílios	1.988
Domicílios Vagos	132
Domicílios Uso Ocasional	752
Domicílios Improvisados	0

Domicílios Distrito de Torreões

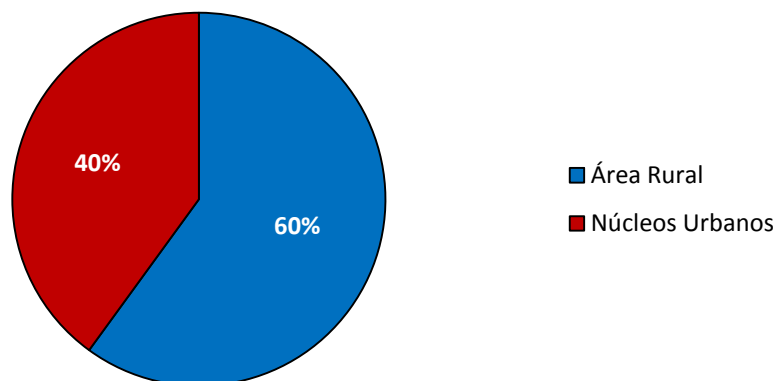

Colóquio Técnico Distrito de Torreões

Uso dos Domicílios

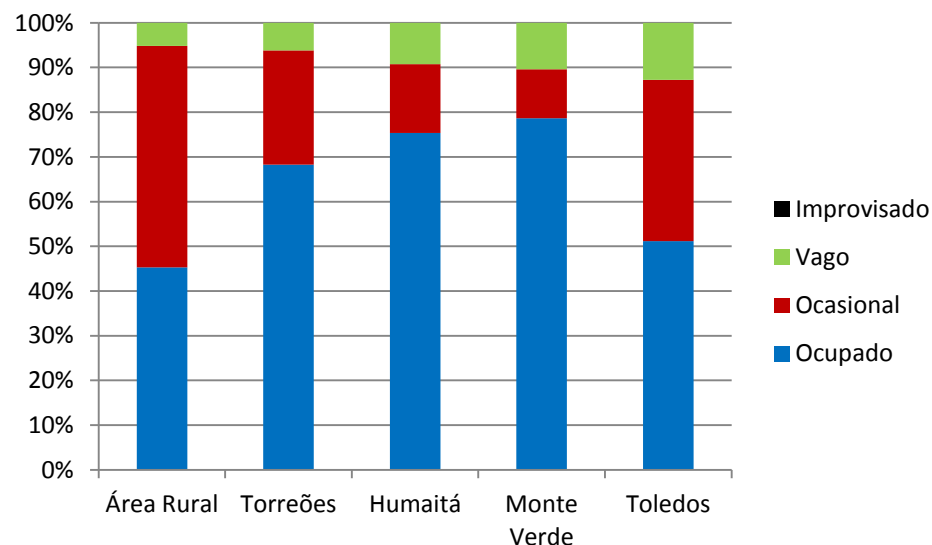

Fonte: IBGE. Censo demográfico, 2010.

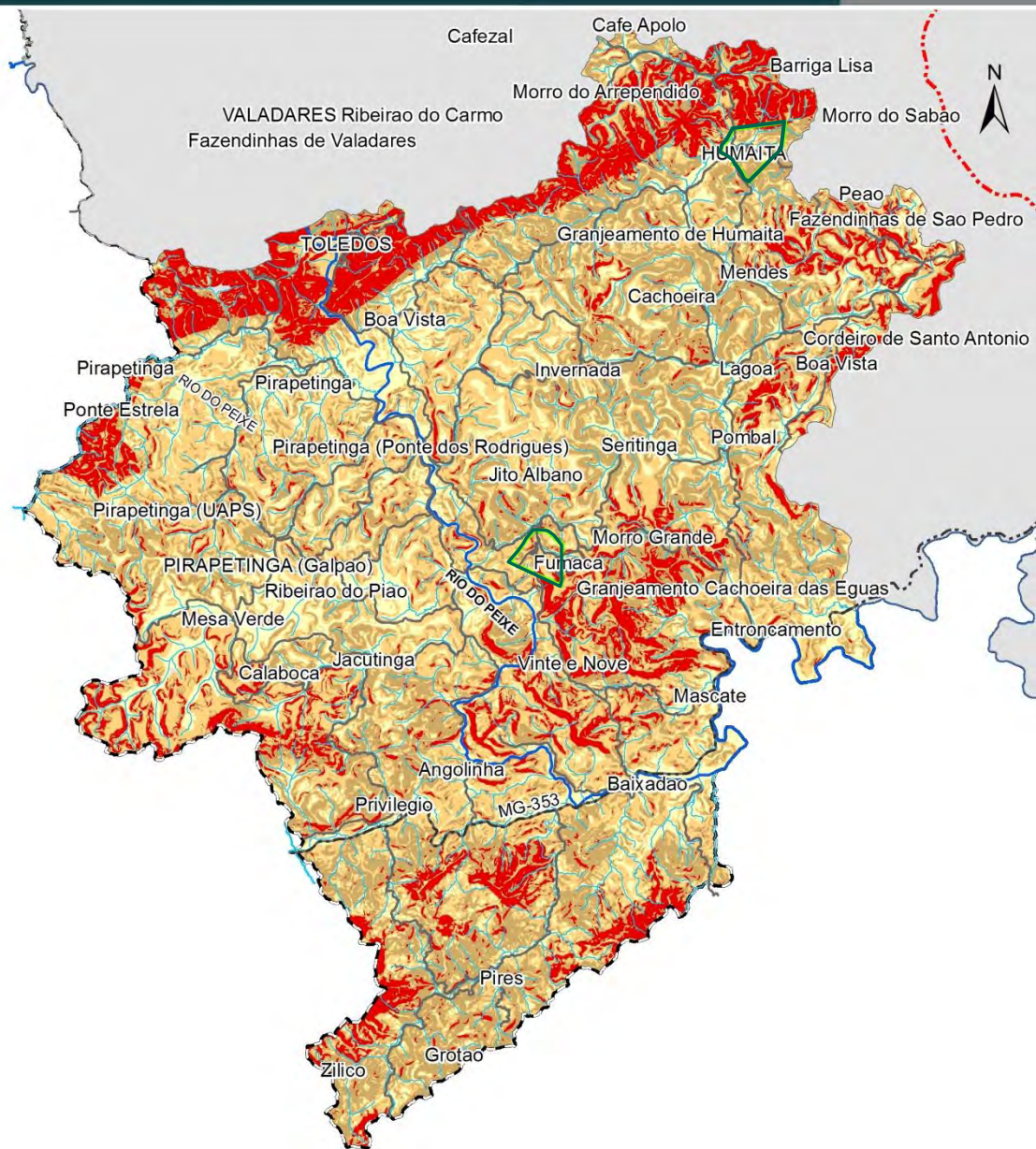

Mapa: Suscetibilidade à Erosão TORREÕES

SUSCETIBILIDADE À EROSÃO



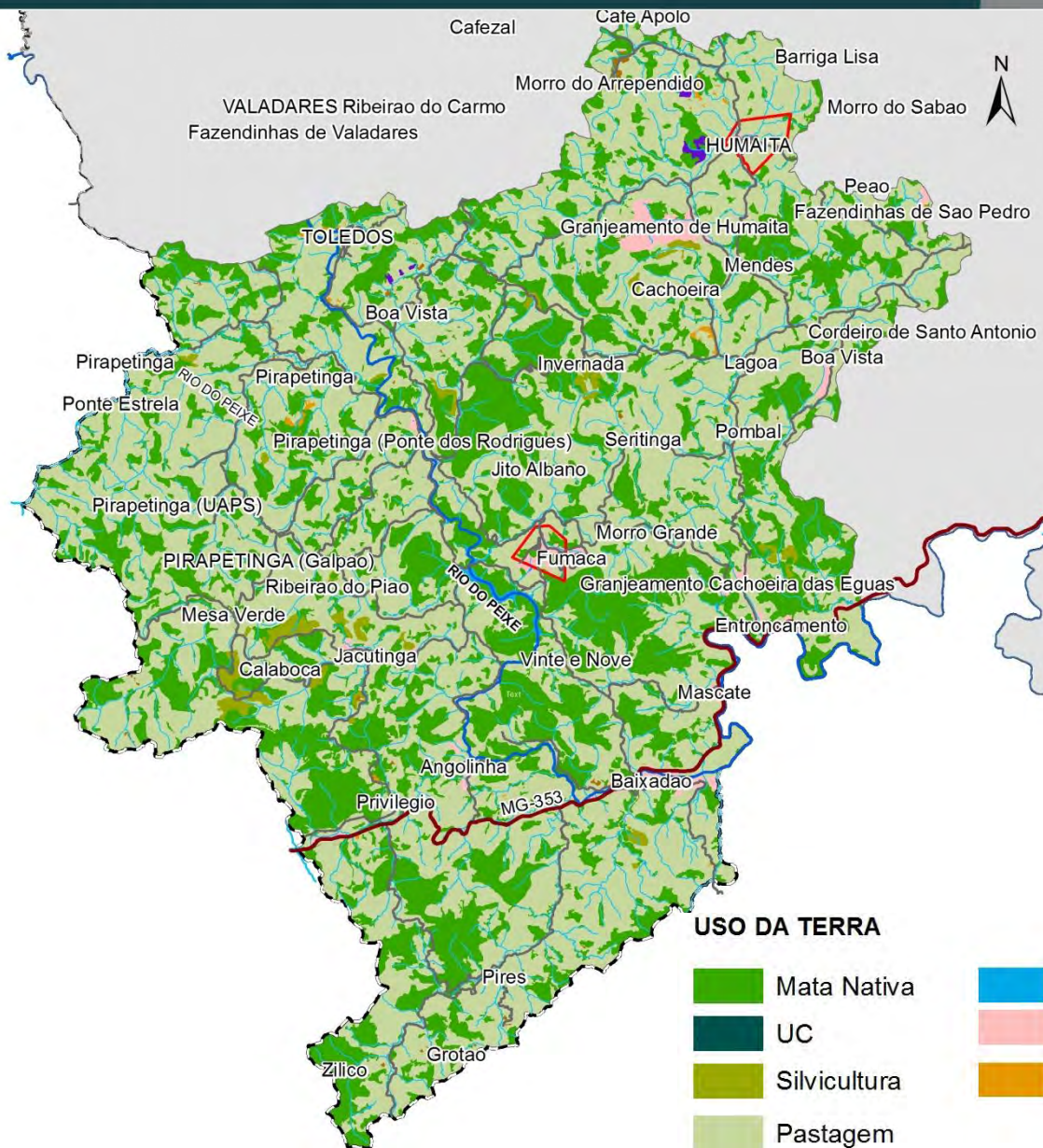

Mapa: Uso da Terra TORREÕES

- 32,92% do território é ocupado por mata nativa;
- Maior percentual de uso na região é o de pastagem, correspondendo a 63,62% do território;
- 1,49% é ocupado pela área edificada;



Vista parcial do Lago da Usina de Picada. Fonte: Acervo PJF, 2014.



- No distrito de Torreões localiza-se a Unidade de Conservação, enquadrada como Parque Municipal da Picada, que está sob responsabilidade da empresa Votorantim de Energia e não é aberto à visitação pública;
- O Parque encontra-se na área da Usina de Picada.

Vista parcial da entrada do Parque da Usina de Picada. Fonte: Acervo PJF, 2014.



Colóquio Técnico

Distritos de Torreões

- Humaitá é um pequeno núcleo, sua distância até o núcleo urbano do Distrito Sede é de 19,3 Km.



Vista parcial de Humaitá. Fonte: Acervo PJF, 2014.



Vista parcial Humaitá. Fonte: Acervo PJF, 2014.

- Ausência de equipamentos urbano, espaços públicos de convívio e lazer;
- Carência infraestrutura básica;
- Não oferece Ensino Médio;
- Seu comércio esta distribuído ao longo das vias principais.



Colóquio Técnico

Distritos de Torreões

- O núcleo de Torreões foi o primeiro núcleo que se constituiu leva o nome do Distrito a qual pertence;
- Sua distância até o núcleo urbano do Distrito Sede é de aproximadamente 29,95 Km.
- Apresenta áreas em expansão.



Vista parcial Torreões. Fonte: Acervo PJF, 2014.



Vista parcial de Torreões. Fonte: Acervo PJF, 2014.

- Ausência de equipamentos urbano, espaços públicos de convívio e lazer;
- Carência de infraestrutura básica e equipamentos urbano.

RESUMO DO EIXO Meio-Ambiente, Saneamento e Áreas Verdes

Colóquio Técnico Distrito de Torreões

Tipo de Esgotamento no Núcleo de Torreões

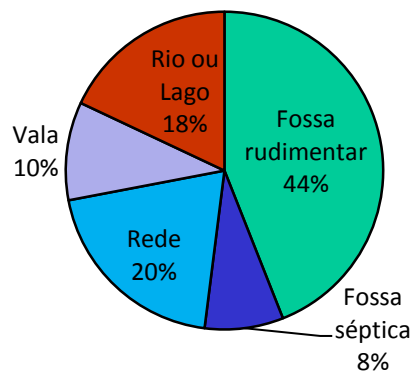

Tipo de Esgotamento no Núcleo de Humaitá

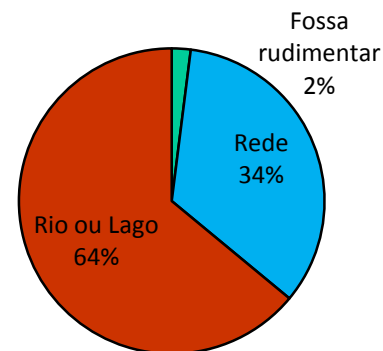

Fonte: Plano de Saneamento Básico – PJF, 2013.

Colóquio Técnico

Distrito de Torreões

- Verifica-se áreas em expansão que apresentam características de AEIS;
- Não oferece Ensino Médio e creche;
- Seu comércio se torna mais efetivo se comparado aos núcleos de Humaitá, Monte Verde e Toledos.



Vista parcial Monte Verde. Fonte: Acervo PJF, 2014.



Vista parcial Toledos. Fonte: Acervo PJF, 2014.

Colóquio Técnico

Distritos e Área Rural - Distrito Sede

MINHA CASA, MINHA VIDA – PROGRAMA NACIONAL DE HABITAÇÃO RURAL - PNHR

Quadro 1: Produção de Habitação de Interesse Social na RP Leste

Fonte de Financiamento/Empreendimento	Distrito/Localidade	Unid.	Situação
Programa Nacional de Habitação Rural -PNHR	Torreões - Pirapetinga	03	51% Concluído
Programa Nacional de Habitação Rural -PNHR	Torreões - Privilégio	01	51% Concluído

- Beneficiários: agricultores familiares e trabalhadores rurais com renda bruta anual de até R\$ 15.000,00.



Vista parcial de moradia do PNHR – Privilégio - Torreões. Fonte: Acervo PJF, 2014.



Vista parcial de moradia do PNHR – Pirapetinga - Torreões. Fonte: Acervo PJF, 2014.



Vista parcial Torreões. Fonte: Acervo PJF, 2014.



Vista parcial Faz. Prainhas do Monte Verde. Fonte: Acervo PJF, 2014.

Colóquio Técnico

Distrito de Torreões

- Verifica-se áreas em expansão que apresentam características de AEIS;
- Presença de loteamentos irregulares tipo granjeamentos com o uso residencial e ocasional.



Vista parcial anuncio de Granjeamento Humaitá. Fonte: Acervo PJF, 2014.

Conhecimento da Realidade Local

Síntese Esquemática

DISTRITO DE SARANDIRA

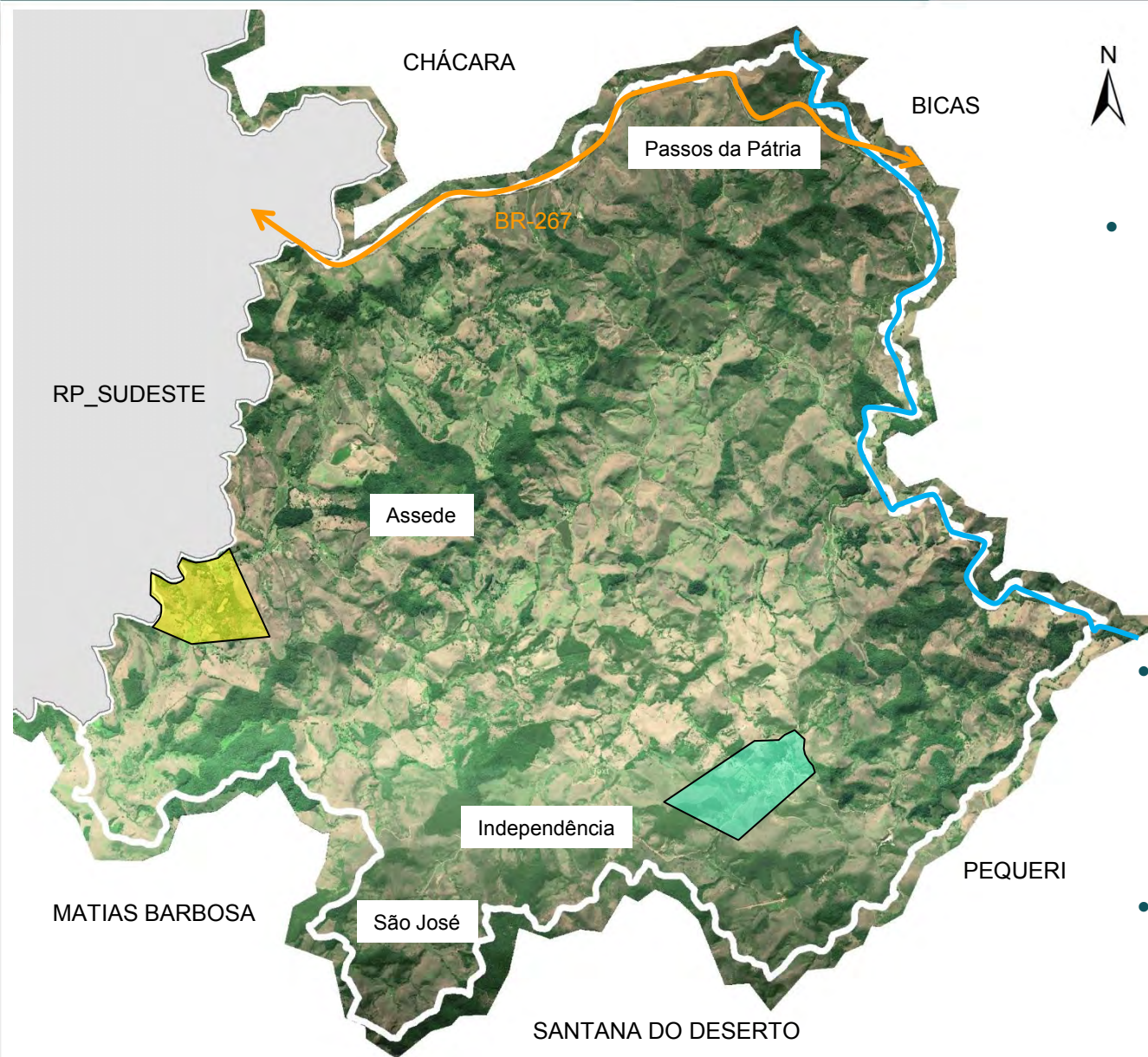

Colóquio Técnico

Distrito de Sarandira

- O Distrito de Sarandira foi criado pela Lei Provincial 2.627 de 1880 e anexado ao município de Juiz de Fora e, em 1943 pelo decreto Lei Estadual 1058 passou a chamar-se Sarandira.
- Compreende os núcleos urbanos de:
 - Sarandira = 212;
 - Caetés = 687.
- Na área rural residem 334 habitantes.

Percentual de População e Área em Relação ao do município

Colóquio Técnico Distrito de Sarandira

- Faz limite com os municípios de Chácara, Bicas, Pequeri, Santana do Deserto, Matias Barbosa, e com a área rural do Distrito Sede;
- Tem aproximadamente 103,8 km² que corresponde a 7,26% do território do município e uma população de 1.233 que equivale a 0,24% do total de Juiz de Fora.
- Seu território abrange duas bacias hidrográficas a do Ribeirão São Fidelis mais a oeste e a do rio Cágado a nordeste.

Local	Pop	Área Km ²
Município	516.247	1.429,88
Sarandira	1.233	103,8
Rosário de Minas	2.381	225,6
Torreões	3.430	374,5
Área Rural Distrito Sede	2.362	288,4

Fonte: IBGE. Censo demográfico, 2010.



Distribuição dos Domicílios

População	1.233
Total de domicílios	748
Domicílios Vagos	89
Domicílios Uso Ocasional	209
Domicílios Improvisados	2

Domicílios Distrito Sarandira

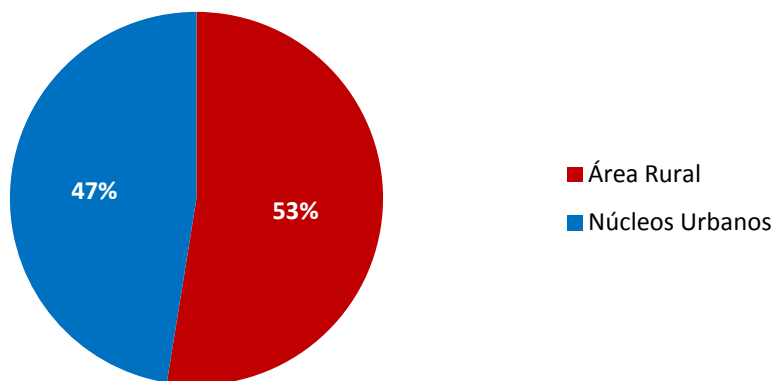

Colóquio Técnico Distrito de Sarandira

Uso dos Domicílios

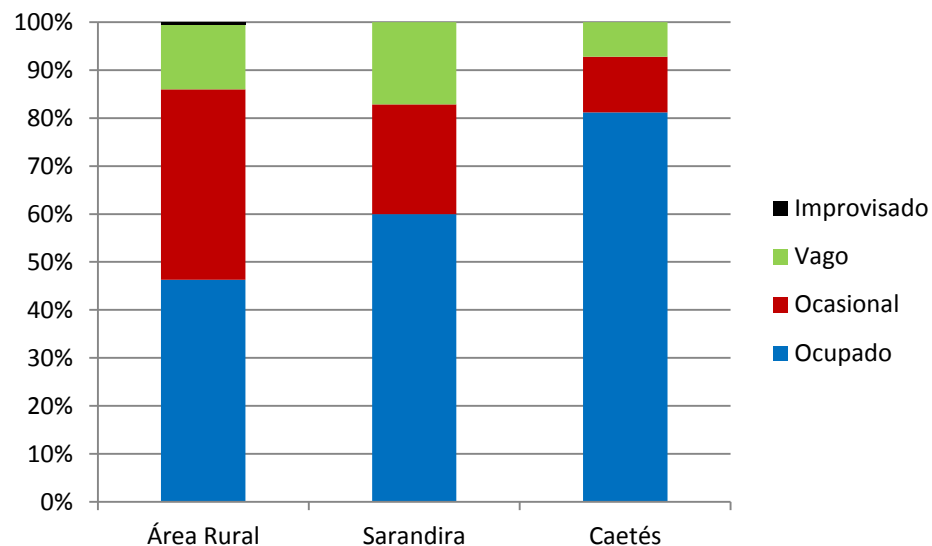

Fonte: IBGE. Censo demográfico, 2010.

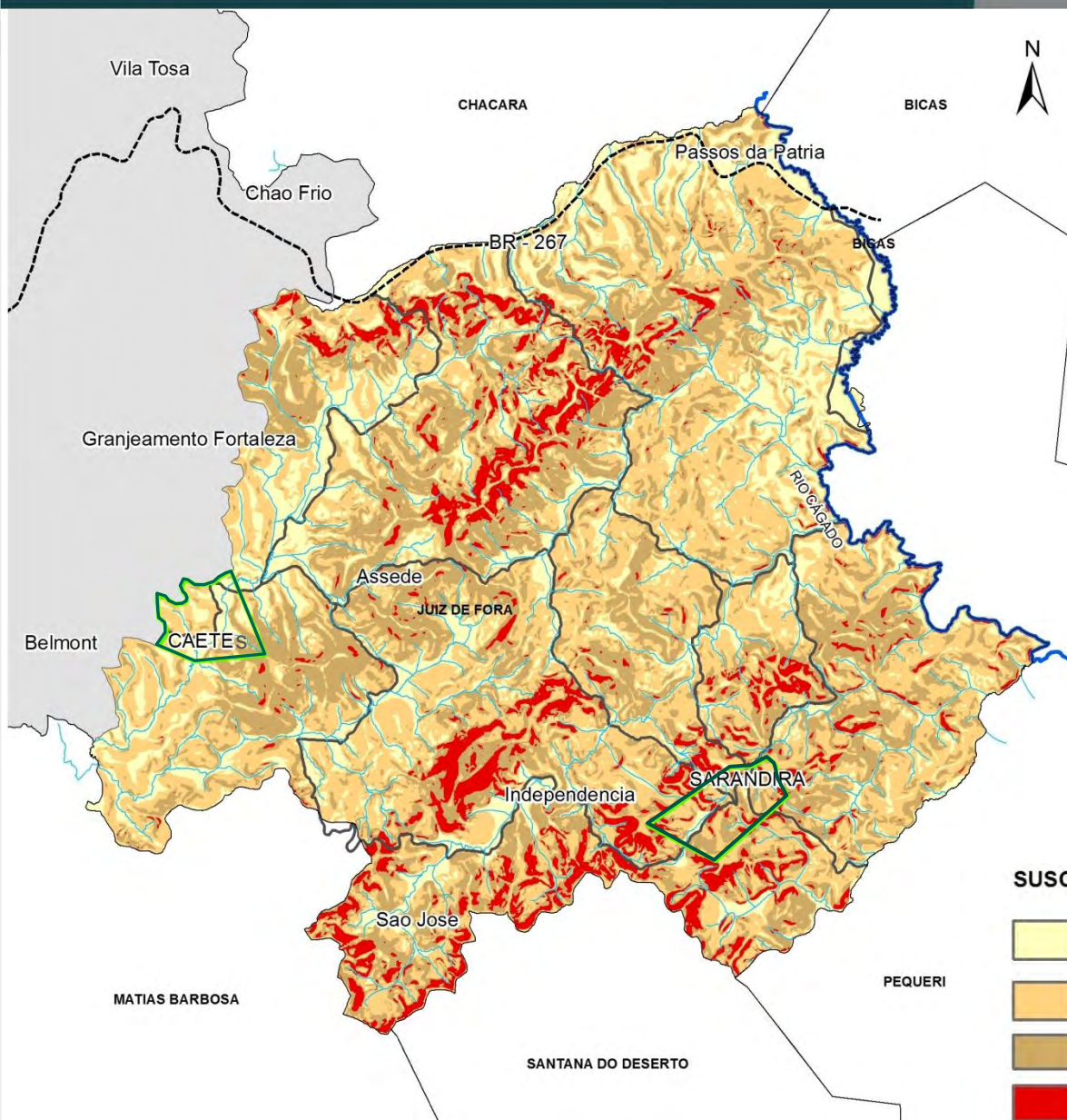

Mapa: Suscetibilidade à Erosão SARANDIRA

SUSCETIBILIDADE À EROSÃO



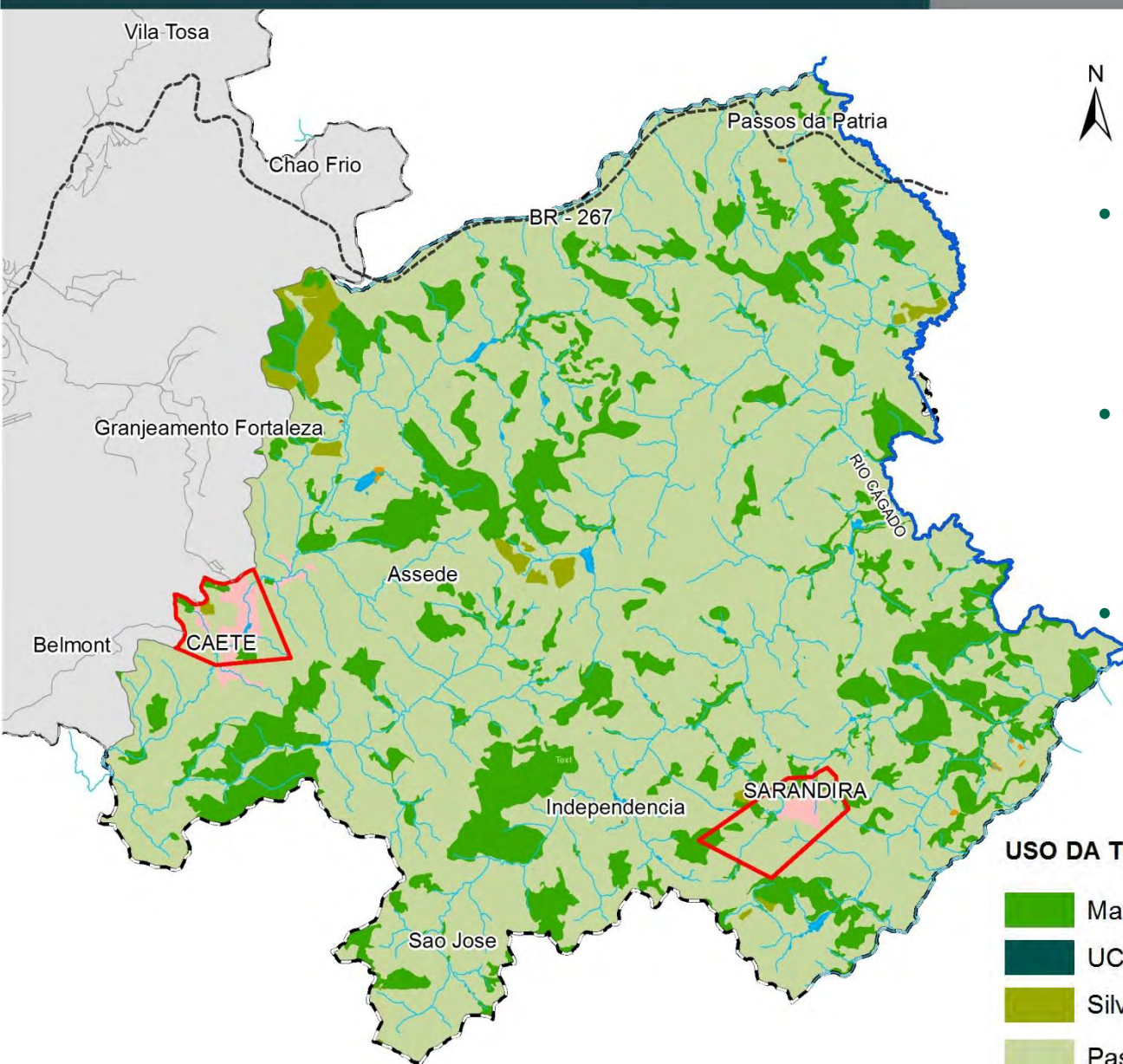

Mapa: Uso da Terra SARANDIRA

- Menor percentual de mata nativa do município: 19,37% (área rural);
- Maior percentual de uso na região é o de pastagem: 78,15%;
- 0,84% é ocupado pela área edificada.

USO DA TERRA

	Mata Nativa		Corpos D'água
	UC		Área Edificada
	Silvicultura		Solo Exposto
	Pastagem		



Colóquio Técnico

Distrito de Sarandira

- O núcleo de Caetés apresenta áreas em expansão que ultrapassam seu limite e chegam até a área do Distrito Sede;
- Sua distância até o núcleo urbano do Distrito Sede é de aproximadamente 15,9 Km.



Vista parcial de Caetés. Fonte: Acervo PJF, 2014.



Vista parcial de Caetés. Fonte: Acervo PJF, 2014.

- Déficit de equipamentos urbanos e serviços públicos com atendimento limitado (saúde) e outros inexistentes;
- Carência de espaços públicos de convívio e lazer.

Colóquio Técnico

Distrito de Sarandira



Vista parcial de Sarandira. Fonte: Acervo PJF, 2014.

- Sarandira é um núcleo bem pequeno que apresenta carência de equipamentos urbano, espaços públicos de convívio e lazer ;
- Sua distância até o núcleo urbano do Distrito Sede é de aproximadamente 38,2 Km.

- Serviços públicos com atendimento limitado (saúde) e outros inexistentes;
- Grande deficiência de infraestrutura básica;
- Apresenta áreas que possuem características de AEIS.



Vista parcial de Sarandira. Fonte: Acervo PJF, 2014.

RESUMO DO EIXO Meio-Ambiente, Saneamento e Áreas Verdes

Colóquio Técnico Distritos de Sarandira

Tipo de Esgotamento no Núcleo de Caetés

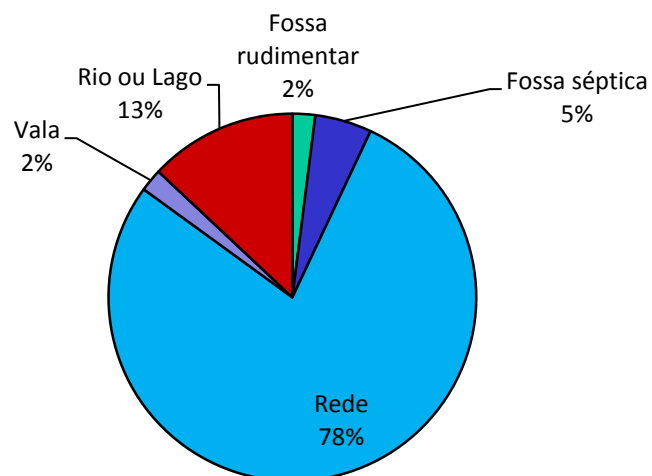

Tipo de Esgotamento no Núcleo de Sarandira

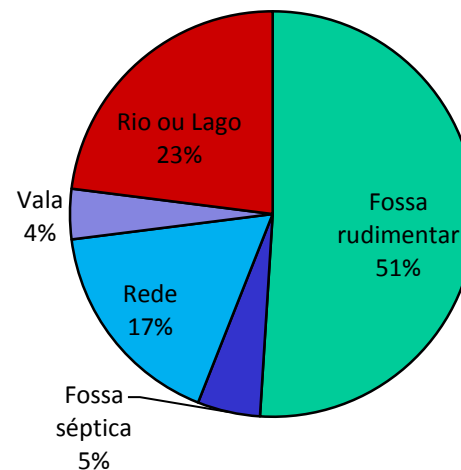

Fonte: Plano de Saneamento Básico – PJF, 2013.

Colóquio Técnico

Distrito de Sarandira

- O Distrito de Sarandira possuiu bens tombado que apresentam arquitetura do século passado de grande valor cultural e turístico.



FOTO
RAYMUNDO P. NETTO

Vista parcial Igreja de São Francisco –
Caetés. Fonte: Internet, PJF, 2015.



Vista parcial do Casarão da família Matta - Sarandira.
Fonte: Acervo, PJF, 2014.



FOTO
RAYMUNDO P. NETTO

Vista parcial Igreja Nossa Senhora do Livramento -
Sarandira. Fonte: Internet, 2015.

Mapa: Granjeamentos nas Áreas Rurais

Colóquio Técnico Distritos e Área Rural – Distrito Sede

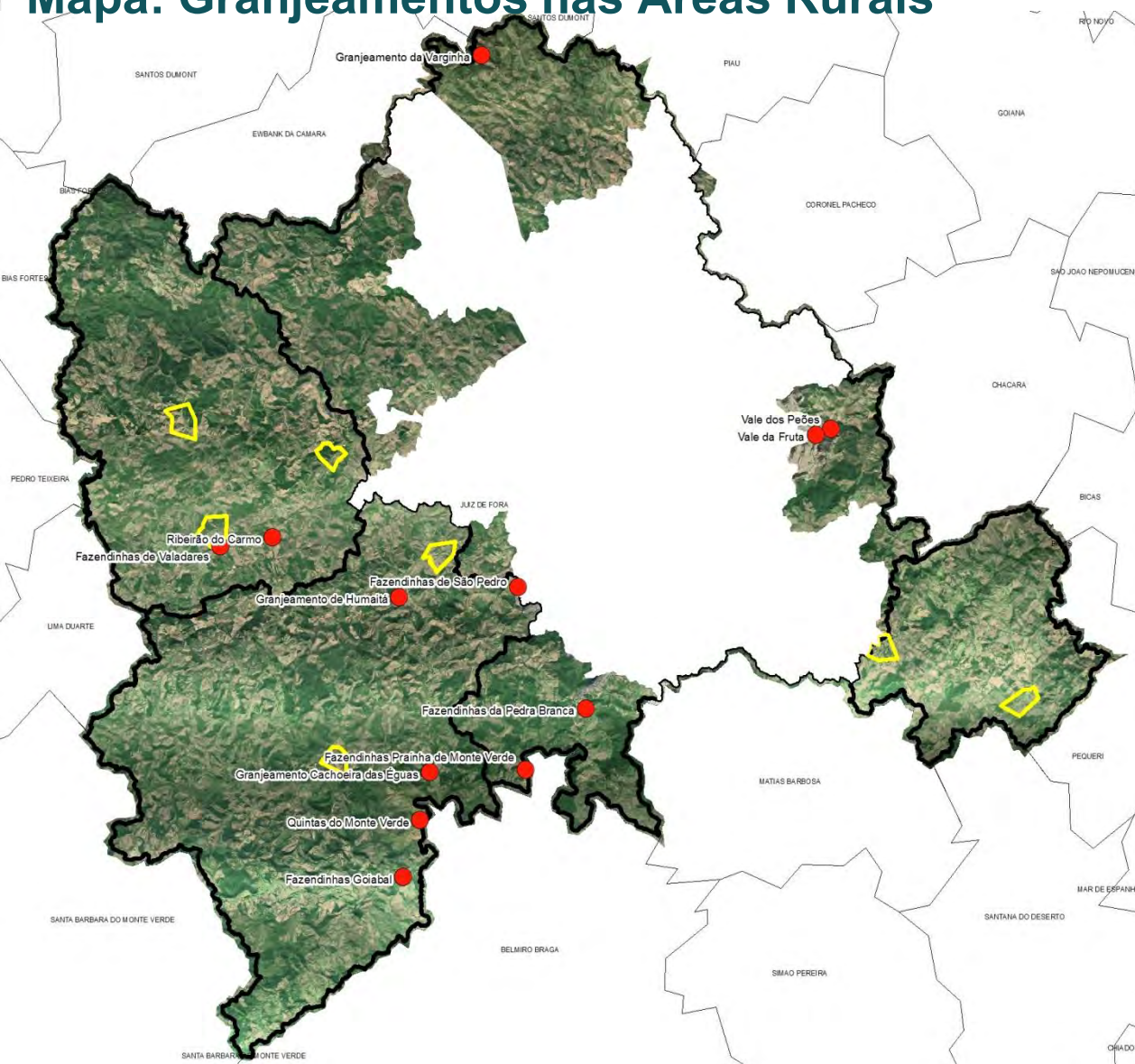

Granjeamentos



Núcleos Urbanos

Conhecimento da Realidade Local

Síntese Esquemática

PRODUÇÃO RURAL

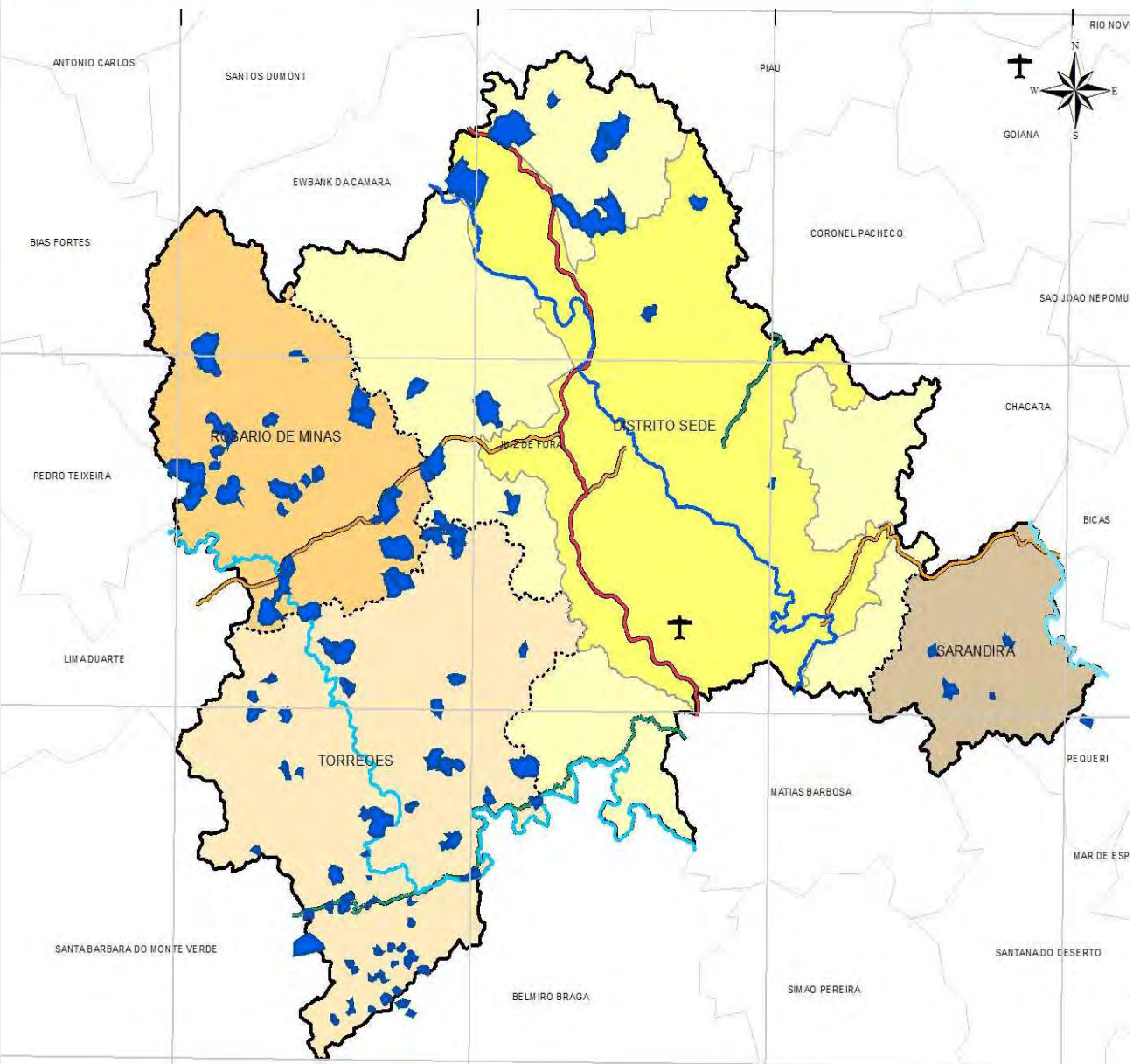





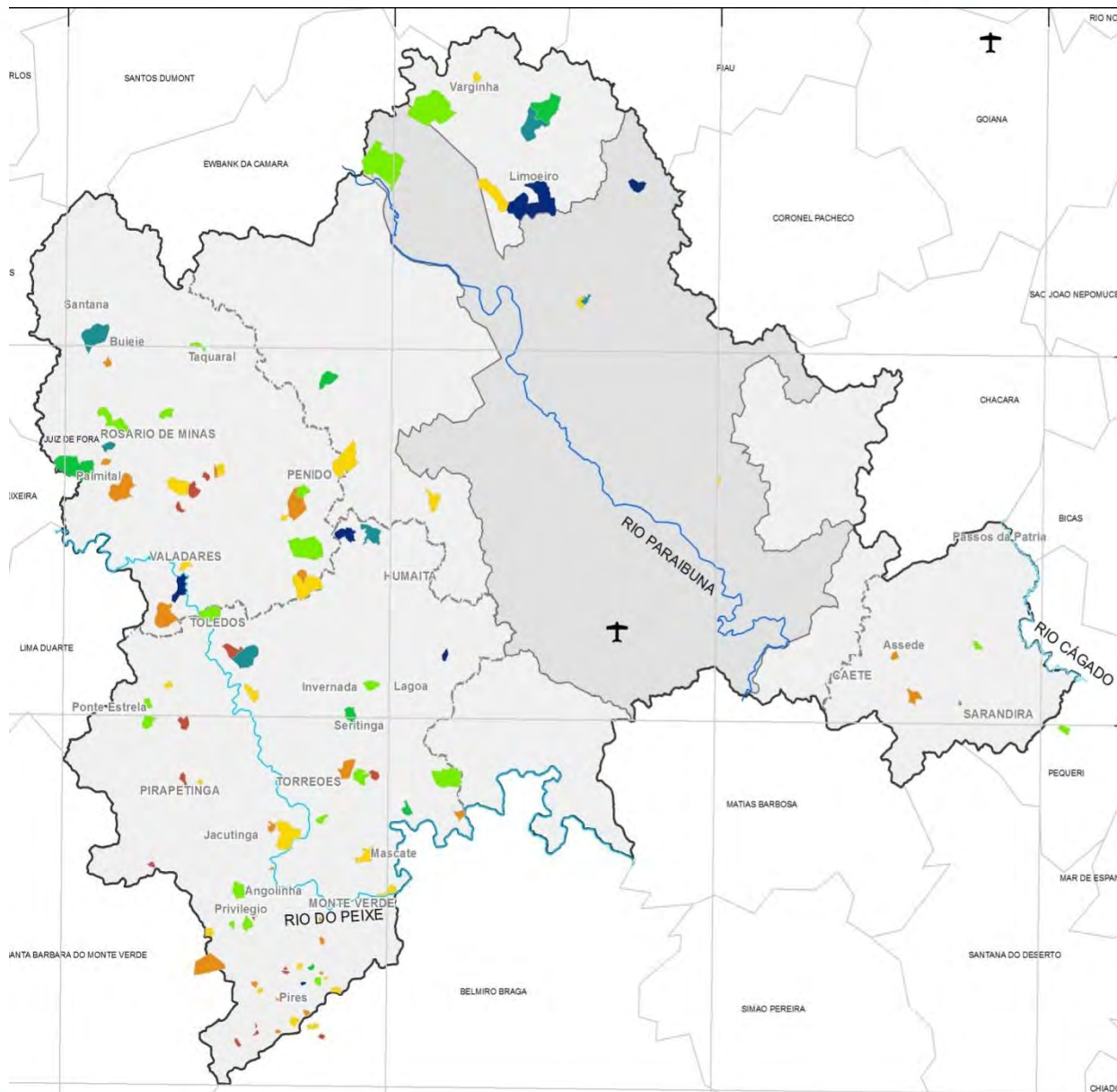

Produtores do Programa PROLEITE II -2012

- O PROLEITE é um programa que objetiva o aumento da produção leiteira e de renda do produtor rural do município.
- Ele veio substituir o PROLEITE, lançado em 1995.
- Ênfase do PROLEITE II
 - assistência técnica continuada ao produtor









Eixo Atividade Econômica Municipal

Produção de Leiteira / Dia - 2012

	Litros	Nº Produtores
	0 – 50	16
	51 – 100	21
	101 – 150	28
	151 – 200	20
	210-250	9
	251-300	9
	>301	6

LEGENDA

Produção de leite / dia (litros)

	0 - 50	(16 produtores)
	51 - 100	(21 produtores)
	101 - 150	(28 produtores)
	151-200	(20 produtores)
	210-250	(9 produtores)
	251- 300	(9 produtores)
	> 301	(6 produtores)

 Perímetro do Município

 Perímetro Urbano

 Distritos

Colóquio Técnico

Distritos e Área Rural – Distrito Sede

- A área de silvicultura (eucalipto) é de 43.000) mil hectare aproximadamente;
- Escassez de mão-de-obra para trabalho na atividade agropecuária.



Vista parcial silvicultura (eucalipto) – Sarandira. Fonte: Acervo, PJF, 2014.



Vista parcial silvicultura (eucalipto) – Rosário de Minas - Penido –
. Fonte: Acervo, PJF, 2014.

Mapa: Aptidão Agrícola – Distritos e Área Rural do Distrito Sede

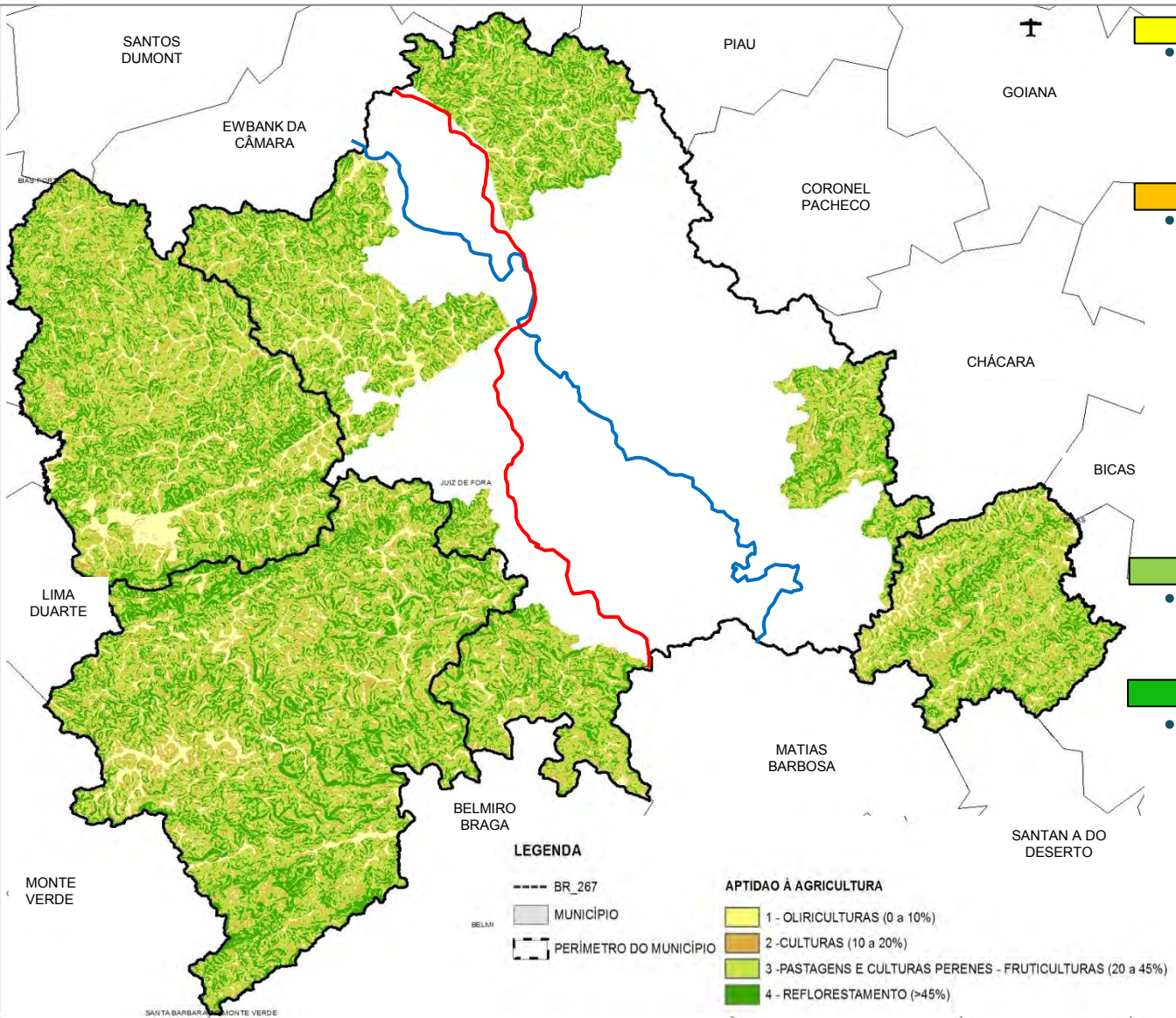

O Mapa de Aptidão Agrícola foi baseado na declividade dos terrenos.

De 0 a 10% de declividade - aptidão para olericultura (olericultura é a área da horticultura(hortaliças, culturas folhosas, raízes, bulbos, tubérculos, frutos diversos e partes comestíveis de plantas).

De 10 a 20% - aptidão para culturas (café)

De 20 a 45% - aptidão para pastagens e culturas perenes (fruticultura em geral)

Maior de 45% - reflorestamento.

Colóquio Técnico

Distritos e Área Rural - Distrito Sede

- Estudo realizado pela Agenda de Desenvolvimento da Zona da Mata, inclui o município de Juiz de Fora como região potencial para o cultivo e exploração da macaúba e seus derivados.
- A macaúba é uma palmeira cujo aproveitamento vai do fruto até a madeira;
- Produtos:
 - Farinha para a produção de sucos, sorvetes, bolos, pães e doces.



Vista parcial da macaúba. Fonte: Internet, 2015

- Folhas uso artesanal (redes e linhas de pescaria);
- Óleo para produção do BioDiesel;
- Madeira utilizada para construções de habitações e benfeitorias no campo.

Colóquio Técnico

Distritos e Área Rural – Distrito Sede

- Apresenta potencial de restaurantes que oferecem comida típica mineira (Estrada Monte Verde);
- Apresenta potencialidade do desenvolvimento do turismo ecológico.
 - Cachoeiras;
 - Trilhas ecológicas;
 - Sedes de Fazendas



Vista parcial MG-353 sentido Monte Verde:
Acervo, PJF, 2014.



Vista parcial Cachoeira das
Éguas – Torreões. Fonte
acervo, PJF, 2014.



Mapa: Localidades rurais: Fazendas

Colóquio Técnico Distritos e Área Rural – Distrito Sede

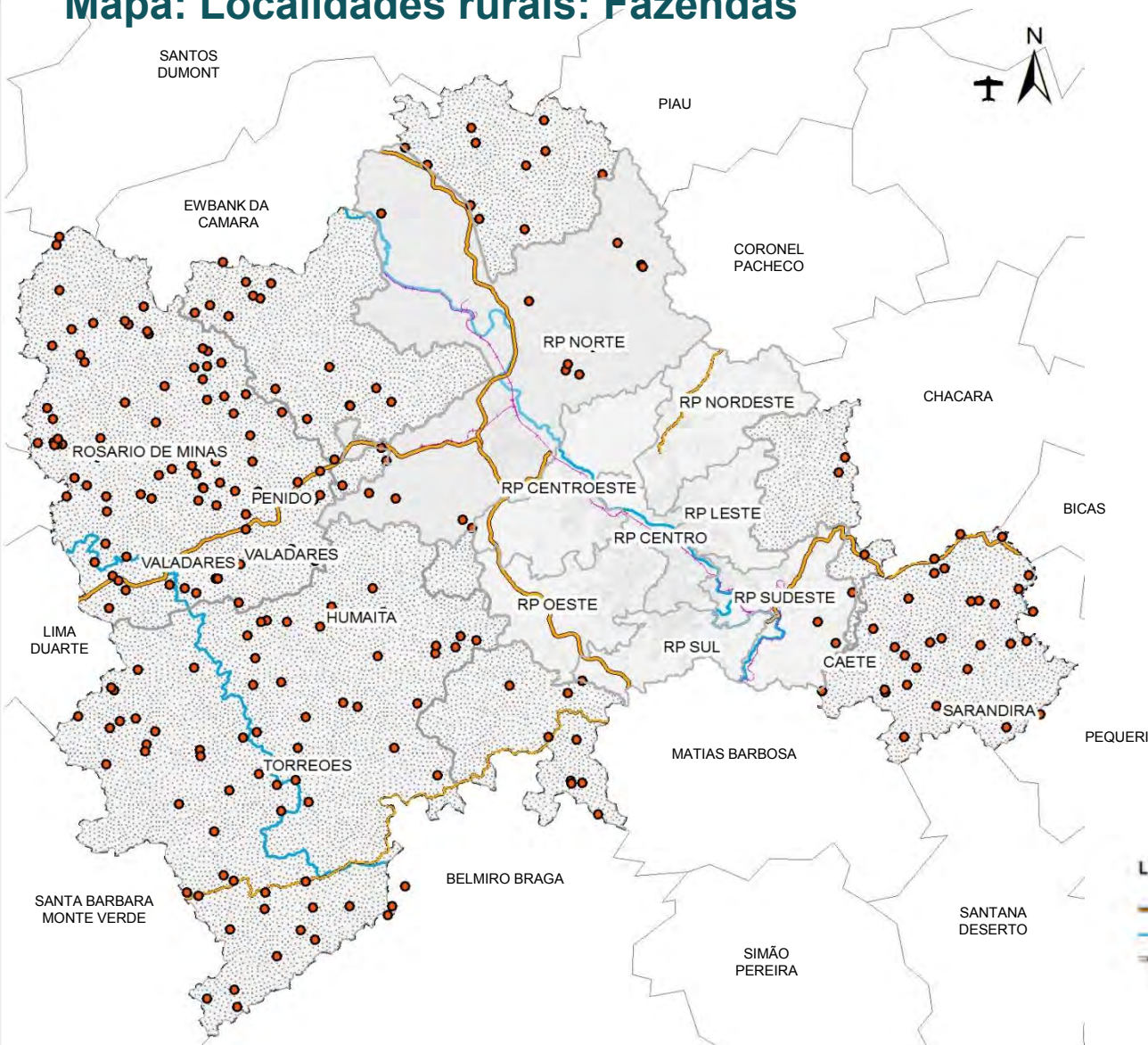

LEGENDA

- Rodovias
- Rio do Peixe
- Perímetro do Município
- Estabelecimentos Rurais - Fazendas

EIXO: Mobilidade Urbana

Colóquio Técnico Distritos e Área Rural - Distrito Sede

- O sistema viário é constituído a partir das estradas vicinais que articulam os núcleos, fazendas, sítios e outras localidades dispersas ao Distrito Sede e entre si;
- Principais vias de acesso: Para Caetés e Sarandira - BR_267 e estrada de Caetés.



Vista parcial Estrada de Caetés. Fonte: Acervo, PJF, 2014.



Vista parcial Estrada vicinal em Jacutinga Fonte: Acervo, PJF, 2014.



Vista parcial Estrada vicinal Rosário de Minas. Fonte: Acervo, PJF, 2014.

EIXO: Mobilidade Urbana

Colóquio Técnico Distritos e Área Rural - Distrito Sede

- Para o Distrito de Rosário - Rodovia BR-267, interligando os núcleos de Penido e Valadares e estradas vicinais para Rosário de Minas;
- Para o Distrito de Torreões - estradas vicinais, que se articulam com a BR-040 e estradas vicinais se articulam com a MG-353 ao sul.



Vista parcial BR-267. Fonte: Acervo, PJF, 2014.



Vista parcial MG-353 próximo a Monte Verde. Fonte: Acervo, PJF, 2014.

Mapa: Rodovias, Estradas Vicinais e Ferrovias

Colóquio Técnico Distritos e Área Rural - Distrito Sede

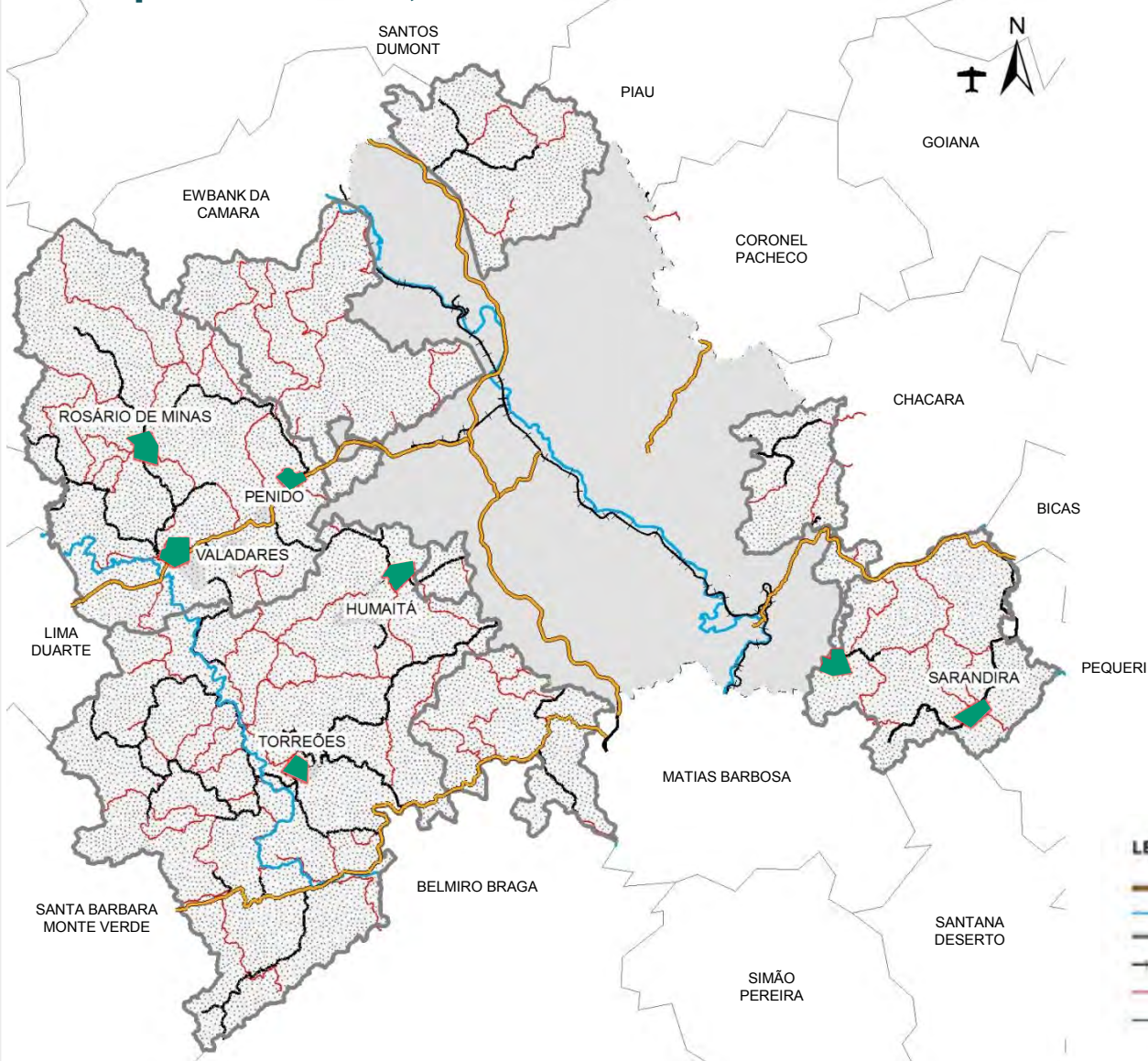

LEGENDA

- Rodovias
- Rios
- Perímetro do Município
- Ferrovia
- Estradas Vicinais Oficiais
- Trajeto Transporte Público

PLANO DIRETOR PARTICIPATIVO

SECRETARIA DE PLANEJAMENTO E GESTÃO - SEPLAG

SUBSECRETARIA DE PLANEJAMENTO DO TERRITÓRIO - SSPLAT

planodiretor@pjf.mg.gov.br

www.pjf.mg.gov.br/planodiretor

3690-7738 | 3690-8459